

SZCZEGÓŁOWE SPECYFIKACJE TECHNICZNE

Nazwa i adres obiektu budowlanego	Rozbudowa kompleksu sportowo – rekreacyjnego „Pod Wałką”, etap I Budowa ścieżki rowerowej wzdłuż al. Łyska Most przez Puńcówkę Most przez Młynówkę
--------------------------------------	---

Nazwa i adres Inwestora	Gmina Cieszyn 43-400 Cieszyn, Rynek 1
----------------------------	--

Projektant	mgr inż. Lech Marcisz upr. nr 102/89-88 w spec. Mosty bez ograniczeń upr. nr 1227/120/86 w spec. Kontr.-Bud. bez ograniczeń
------------	---

Sprawdzający	mgr inż. Andrzej Zaniat upr. proj. nr RINB-VI-U-7342/77/98
--------------	---

Data opracowania	październik, 2008r.
------------------	---------------------

SPIS TREŚCI:

DM.00.00.00 WYMAGANIA OGÓLNE	3
M.01.00.00. ROBOTY PRZYGOTOWAWCZE	22
M.01.01.00. Wytyczenie obiektu	22
<i>M.01.01.01. Wytyczenie obiektu inżynierskiego</i>	<i>22</i>
M.11.00.00. FUNDAMENTOWANIE	26
M.11.01.00. ROBOTY ZIEMNE POD FUNDAMENTY	26
<i>M.11.01.01. Wykopy pod fundamenty w gruncie niespoistym wraz z umocnieniem</i>	<i>31</i>
<i>M.11.01.04. Zasypanie wykopów i rozkopów wraz z zagęszczeniem</i>	<i>33</i>
M.11.03.00. PALE FUNDAMENTOWE WIELKOŚREDNICOWE	38
<i>M.11.03.02. Wykonanie pali wielkośrednicowych formowanych w gruncie, pionowych, bez pozostawionej osłony</i>	<i>38</i>
M.12.00.00. ZBROJENIE	43
M.12.01.00. Stal zbrojeniowa	43
<i>M.12.01.03. Zbrojenie betonu stałą klasy AIIIIN</i>	<i>43</i>
M.13.00.00. BETON	50
M.13.01.00. Beton konstrukcyjny	50
<i>M.13.01.01. Beton fundamentów w deskowaniu (B35) (beton przyczółków)</i>	<i>50</i>
M.13.02.00. Beton niekonstrukcyjny	66
<i>M.13.02.01. Beton klasy < B25 w deskowaniu</i>	<i>66</i>
M.14.00.00. KONSTRUKCJE STALOWE	68
<i>M.14.01.02. Konstrukcje stalowe ustroju niosącego ze stali gatunku 18G2A</i>	<i>68</i>
<i>M.14.02.01. Pokrywanie powłokami malarskimi</i>	<i>84</i>
M.15.00.00. IZOLACJE I NAWIERZCHNIE	93
M.15.01.00. Izolacja cienka	93
<i>M.15.01.02. Trzykrotne malowanie powierzchni betonowych roztworem asfaltowym</i>	<i>93</i>
M.15.03.00. Nawierzchnia na obiektach	97
<i>M.15.03.08. Nawierzchnia z bali drewnianych</i>	<i>97</i>
M.17.00.00 ŁOŻYSKA	99
<i>M.17.01.02. Łożyska elastomerowe</i>	<i>99</i>
M.19.00.00. ELEMENTY ZABEZPIEZAJĄCE	103
<i>M.19.01.04. Balustrady na obiektach mostowych</i>	<i>103</i>
M.20.04.00. Roboty melioracyjne	106
<i>M.20.04.03. Gabiony</i>	<i>106</i>

DM.00.00.00 WYMAGANIA OGÓLNE

1. WSTĘP

1.1. Przedmiot Specyfikacji Technicznej

Specyfikacja Techniczna DM.00.00.00 – „Wymagania Ogólne” zawiera wymagania wspólne dla poszczególnych SST, dotyczących wykonania obiektów mostowych w ramach rozbudowy kompleksu sportowo – rekreacyjnego „Pod Włką”. Etap I. Specyfikacja obejmuje wykonanie następujących obiektów:

- . – kładkę dla pieszych przez rzekę Puńcówkę w Cieszynie
- kładkę dla pieszych przez rzekę Młynówkę w Cieszynie

1.2. Przedmiot i zakres stosowania ST

Przedmiotem niniejszej ogólnej specyfikacji technicznej (ST) są wymagania ogólne dotyczące wykonania i odbioru robót mostowych i rozbiórkowych.

Szczegółowa specyfikacja techniczna jest stosowana jako dokument przetargowy i kontraktowy przy zlecaniu i realizacji robót wymienionych w punkcie 1.1.

Zakres prac towarzyszących i dodatkowych podano w poszczególnych SST.

1.3. Zakres Robót objętych ST

Wymagania ogólne należy rozumieć i stosować w powiązaniu z niżej wymienionymi Specyfikacjami Technicznymi:

DM.00.00.00 WYMAGANIA OGÓLNE	3
DM.00.00.00 WYMAGANIA OGÓLNE	3
M.01.00.00. ROBOTY PRZYGOTOWAWCZE	22
M.01.01.00. Wytyczenie obiektu	22
<i>M.01.01.01. Wytyczenie obiektu inżynierskiego</i>	22
M.11.00.00. FUNDAMENTOWANIE	26
M.11.01.00. ROBOTY ZIEMNE POD FUNDAMENTY	26
<i>M.11.01.01. Wykopy pod fundamenty w gruncie niespoistym wraz z umocnieniem</i>	31
<i>M.11.01.04. Zasypanie wykopów i rozkopów wraz z zagęszczeniem</i>	33
M.11.03.00. PALE FUNDAMENTOWE WIELKOŚREDNICOWE	38
<i>M.11.03.02. Wykonanie pali wielkośrednicowych formowanych w gruncie, pionowych, bez pozostawionej ostony</i>	38
M.12.00.00. ZBROJENIE	43
M.12.01.00. Stal zbrojeniowa	43
<i>M.12.01.03. Zbrojenie betonu stalą klasy AIIIIN</i>	43
M.13.00.00. BETON	50
M.13.01.00. Beton konstrukcyjny	50
<i>M.13.01.01. Beton fundamentów w deskowaniu (B35) (beton przyczółków)</i>	50
M.13.02.00. Beton niekonstrukcyjny	66
<i>M.13.02.01. Beton klasy < B25 w deskowaniu</i>	66
M.14.00.00. KONSTRUKCJE STALOWE	68
<i>M.14.01.02. Konstrukcje stalowe ustroju niosącego ze stali gatunku 18G2A</i>	68
<i>M.14.02.01. Pokrywanie powłokami malarskimi</i>	84
M.15.00.00. IZOLACJE I NAWIERZCHNIE	93
M.15.01.00. Izolacja cienka	93
<i>M.15.01.02. Trzykrotne malowanie powierzchni betonowych roztworem asfaltowym</i>	93
M.15.03.00. Nawierzchnia na obiektach	97
<i>M.15.03.08. Nawierzchnia z bali drewnianych</i>	97
M.17.00.00 ŁOŻYSKA	99

M.17.01.02. Łożyska elastomerowe	99
M.19.00.00. ELEMENTY ZABEZPIEZAJĄCE	103
M.19.01.04. Balustrady na obiektach mostowych	103
M.20.04.00. Roboty melioracyjne	106
M.20.04.03. Gabiony	106

Specyfikacje wykonano na wzór specyfikacji opracowanych wg zasad „Wytycznych zlecenia robót, usług i dostaw w drodze przetargu” stanowiących załącznik do zarządzenia nr 3 z dnia 18 lutego 1994r., wydanych przez Generalną Dyрекcyję Dróg Publicznych i uwzględniają normy państwowe, instrukcje i przepisy stosujące się do robót.

Normy państwowe instrukcje i przepisy wymienione w Specyfikacjach Technicznych będą stosowane przez Wykonawcę w języku polskim.

1.4. Określenia podstawowe

Użyte w ST wymienione poniżej określenia należy rozumieć w każdym przypadku następująco:

Chodnik - wyznaczony pas terenu przy jezdni (torze) lub odsunięty od jezdni (toru), przeznaczony do ruchu pieszych i odpowiednio utwardzony.

Długość mostu - odległość między zewnętrznymi krawędziami pomostu a w przypadku mostów łukowych z nadsypką - odległość w świetle podstaw sklepienia mierzona w osi drogi.

Dokumentacja Projektowa – wymagany przepisami projekt budowlany wraz z opisami i rysunkami niezbędnymi do realizacji robót, w razie potrzeby uzupełniony szczegółowymi projektami (Dokumentacjami Wykonawczymi), lub opis zawierający określenie rodzaju, zakresu i standardu wykonania robót budowlanych.

Droga – budowla wraz z gruntem, na którym jest usytuowana, wyposażona w odpowiednią nawierzchnię oraz urządzenia techniczne, przeznaczona dla ruchu pojazdów i pieszych.

Droga publiczna - drogą publiczną jest droga zaliczona do jednej z kategorii dróg: krajowych, wojewódzkich, powiatowych, gminnych, przy czym ulice leżące w ciągu tych dróg należą do tej samej kategorii.

Droga tymczasowa (montażowa) - droga specjalnie przygotowana, przeznaczona do ruchu pojazdów obsługujących zadanie budowlane na czas jego wykonania, przewidziana do usunięcia po jego zakończeniu.

Dziennik Budowy - opatrzony pieczęcią Zamawiającego zeszyt, z ponumerowanymi stronami, służący do notowania wydarzeń zaistniałych w czasie wykonywania zadania budowlanego, rejestrowania dokonywanych odbiorów Robót, przekazywania poleceń i innej korespondencji technicznej pomiędzy Inżynierem, Wykonawcą i projektantem.

Inżynier – instytucja upoważnionego przedstawiciela Zamawiającego, którego uprawnienia i obowiązki w stosunkach z Wykonawcą w procesie realizacji robót określono w kontrakcie.

Kierownik budowy - osoba wyznaczona przez Wykonawcę, upoważniona do kierowania Robotami i do występowania w jego imieniu w sprawach realizacji Kontraktu.

Konstrukcja nawierzchni - układ warstw nawierzchni wraz ze sposobem ich pdążenia.

Konstrukcja nośna (przęsło lub przęsła obiektu mostowego) - część obiektu oparta na podporach mostowych, tworząca ustrój niosący dla przeniesienia ruchu samochodowego, szynowego, pieszego.

Kontrakt - zgodne oświadczenie woli Zamawiającego i Wykonawcy, wyrażone na piśmie, o wykonanie określonej w jej treści roboty w ustalonym terminie i za uzgodnionym wynagrodzeniem.

Koryto - element uformowany w podtorzu w celu ułożenia w nim konstrukcji nawierzchni.

Księga Obmiaru - akceptowany przez Inżyniera zeszyt, z ponumerowanymi stronami, służący do wpisywania przez Wykonawcę obmiaru dokonywanych Robót w formie wyliczeń, szkiców i

- ewentualnych dodatkowych załączników. Wpisy w Księdze Obmiaru podlegają potwierdzeniu przez Inżyniera.
- Laboratorium – placówka badawcza, zaakceptowana przez Zamawiającego, niezbędna do przeprowadzenia wszelkich badań i prób związanych z oceną jakości materiałów oraz Robót.
- Materiały - wszelkie tworzywa niezbędne do wykonania Robót, zgodne z Dokumentacją Projektową i Specyfikacjami Technicznymi, zaakceptowane przez Inżyniera.
- Modernizacja obiektu – roboty mające na celu polepszenie parametrów użytkowych obiektu w stosunku do dotychczasowych wartości tych parametrów.
- Most - obiekt zbudowany nad przeszkodą wodną dla zapewnienia komunikacji.
- Nawierzchnia – konstrukcja przystosowana do przenoszenia na grunt obciążeń stałych i ruchomych związanych z ruchem pojazdów, składająca się z warstw ścieralnej, wiążącej oraz podbudowy.
- Niweleta - wysokościowe i geometryczne rozwinięcie na płaszczyźnie pionowego przekroju w osi drogi lub obiektu mostowego.
- Obiekt mostowy - most, wiadukt, estakada, tunel, kładka dla pieszych i przepust.
- Objazd tymczasowy - droga specjalnie przygotowana i odpowiednio utrzymana do przeprowadzenia ruchu publicznego na okres budowy.
- Odpowiednia (bliska) zgodność - zgodność wykonywanych Robót z dopuszczonymi tolerancjami, przyjmowanymi zwyczajowo dla danego rodzaju Robót budowlanych.
- Operat kolaudacyjny – zbiór wszystkich dokumentów kontraktowych z odnotowanymi zmianami zaistniałymi w czasie realizacji robót, wynikami opinii, wykonanych badań, pomiarów, przeprowadzonych prób stwierdzających jakość wykonanych robót oraz zestawienie ilości wykonanych robót i ich rozliczenie stanowiących podstawę do oceny i odbioru końcowego.
- Pismo akceptujące – pisemne potwierdzenie przyjęcia oferty wybranej przez Zamawiającego w wyniku przeprowadzonego przetargu.
- Podłoże - grunt rodzimy lub nasypowy, leżący pod nawierzchnią do głębokości przemarzania.
- Podłoże ulepszone - górna warstwa podłoża, leżąca bezpośrednio pod nawierzchnią, ulepszona w celu umożliwienia przejścia ruchu budowlanego i właściwego wykonania nawierzchni.
- Podtorze – budowla geotechniczna wykonana na gruncie rodzimym jako nasyp lub przekop wraz z urządzeniami ją zabezpieczającymi i odwadniającymi.
- Polecenie Inżyniera - wszelkie polecenia przekazane Wykonawcy przez Inżyniera, w formie pisemnej, dotyczące realizacji Robót lub innych spraw związanych z prowadzeniem budowy.
- Projektant - uprawniona osoba prawna lub fizyczna będąca autorem Dokumentacji Projektowej.
- Przedmiar robót – opracowanie wchodzące w skład Dokumentacji Projektowej, zawierające opis robót budowlanych w kolejności technologicznej ich wykonania, z podaniem ilości jednostek przedmiarowych robót wynikających z Dokumentacji Projektowej oraz podstaw do ustalania cen jednostkowych robót lub nakładów rzeczowych (nr katalogu, tablicy i kolumny).
- Przedsięwzięcie budowlane - kompleksowa realizacja nowego połączenia drogowego lub całkowita modernizacja (zmiana parametrów geometrycznych trasy w planie i przekroju podłużnym) istniejącego połączenia.
- Przeszkoda sztuczna - dzieło ludzkie, stanowiące utrudnienie w realizacji zadania budowlanego, na przykład droga, kolej, rurociąg, itp.
- Przyczółek - skrajna podpora obiektu mostowego, może składać się z pełnej ściany, słupów lub innych form konstrukcyjnych, np. skrzyń, komór.
- Rekultywacja - roboty mające na celu uporządkowanie i przywrócenie pierwotnych funkcji terenom naruszonym w czasie realizacji zadania budowlanego.
- Remont – roboty utrzymaniowe mające na celu polepszenie wartości parametrów technicznych elementu (obektu), które uległy pogorszeniu w wyniku degradacji.

- Rozpiętość teoretyczna - odległość między punktami podparcia (łożyskami), przęsła mostowego.
- Rysunki - część Dokumentacji Projektowej, która wskazuje lokalizację, charakterystykę i wymiary obiektu będącego przedmiotem Robót .
- Szerokość całkowita obiektu (mostu/wiaduktu) - odległość między zewnętrznymi krawędziami konstrukcji obiektu, mierzona w linii prostopadłej do osi podłużnej, obejmuje całkowitą szerokość konstrukcyjną ustroju niosącego.
- Teren Budowy – powierzchnia sumaryczna remontowanych obiektów, terenu pod obiektami oraz placu budowy i dróg dojazdowych pomiędzy drogami publicznymi a placem budowy.
- Umowa – patrz Kontrakt.
- Wiadukt - obiekt zbudowany nad linią kolejową lub inną drogą dla bezkolizyjnego zapewnienia komunikacji kolejowej (drogowej) i ruchu pieszego.
- Wykonawca - osoba prawna lub fizyczna, z którą Zamawiający zawarł umowę, na warunkach określonych w kontrakcie, o wykonanie robót i usług w wyniku wyboru ofert lub jej legalni następcy prawni.
- Zadanie budowlane - część przedsięwzięcia budowlanego, stanowiąca odrębną część konstrukcyjną lub technologiczną, zdolną do samodzielnego spełniania przewidywanych funkcji techniczno - użytkowych. Zadanie może polegać na wykonaniu Robót związanych z budową, modernizacją, utrzymaniem oraz ochroną budowli kolejowej lub jej elementu.
- Zamawiający – osoba prawna lub fizyczna zlecająca wykonanie robót na warunkach określonych w kontrakcie i występująca jako strona zawartej umowy z Wykonawcą lub jej legalni następcy prawni.

1.5. Ogólne wymagania dotyczące Robót

Wykonawca Robót jest odpowiedzialny za jakość ich wykonania, bezpieczeństwo wszelkich czynności na terenie budowy, metody użyte przy budowie oraz za ich zgodność z Dokumentacją Projektową, ST i poleceniami Inżyniera.

Przekazanie terenu budowy

Zamawiający w terminie określonym w Umowie przekaze Wykonawcy Teren Budowy wraz ze wszystkimi wymaganiami uzgodnieniami prawnymi i administracyjnymi, lokalizację i współrzędne punktów głównych trasy oraz reperów, Dziennik Budowy oraz Księgę Obmiaru Robót oraz dwa egzemplarze Dokumentacji Projektowej i dwa komplety ST .

Na Wykonawcy spoczywa odpowiedzialność za ochronę przekazanych mu punktów pomiarowych do chwili odbioru końcowego Robót. Uszkodzone lub zniszczone znaki geodezyjne Wykonawca odtworzy i utrwali na własny koszt.

Dokumentacja Projektowa

Wykaz dokumentacji, zamieszczonej w Dokumentach Przetargowych:

- Specyfikacje Techniczne,
- Projekt architektoniczno-budowlany,
- Przedmiar robót.

Dokumentacja projektowa będzie zawierać rysunki, obliczenia i dokumenty, zgodne z wykazem podanym w szczegółowych warunkach Umowy, uwzględniającym podział na dokumentację projektową:

Zamawiającego; wykaz pozycji, które stanowią przetargową dokumentację projektową oraz projektową dokumentację wykonawczą (techniczną) i zostaną przekazane Wykonawcy,

Wykonawcy; wykaz zawierający spis dokumentacji projektowej, którą Wykonawca opracuje w ramach ceny kontraktowej.

Jeżeli w trakcie wykonywania Robót okaże się koniecznym uzupełnienie Dokumentacji Projektowej przekazanej przez Zamawiającego, Wykonawca sporządzi brakujące rysunki i ST na własny koszt w 4 egzemplarzach i przedłoży Inżynierowi do zatwierdzenia.

Zgodność Robót z Dokumentacją Projektową i ST

Dokumentacja Projektowa, Specyfikacje Techniczne oraz dodatkowe dokumenty przekazane przez Inżyniera Wykonawcy stanowią część Kontraktu, a wymagania wyszczególnione w choćby jednym z nich są obowiązujące dla Wykonawcy tak jakby zawarte były w całej dokumentacji.

W przypadku rozbieżności w ustaleniach poszczególnych dokumentów obowiązuje następująca kolejność ich ważności:

Specyfikacje Techniczne,

Dokumentacja Projektowa.

Wykonawca nie może wykorzystywać błędów lub opuszczeń w dokumentach Kontraktowych, a o ich wykryciu winien natychmiast powiadomić Inżyniera, który dokona odpowiednich zmian lub poprawek.

W przypadku rozbieżności opis wymiarów jest ważniejszy od odczytu ze skali rysunków.

Wszystkie wykonane Roboty i dostarczone materiały będą zgodne z Dokumentacją Projektową i ST.

Dane określone w Dokumentacji Projektowej i w ST będą uważane za wartości docelowe, od których dopuszczalne są odchylenia w ramach określonego przedziału tolerancji. Cechy materiałów i elementów budowli muszą być jednorodne i wykazywać bliską zgodność z określonymi wymaganiami, a rozrzuty tych cech nie mogą przekraczać dopuszczalnego przedziału tolerancji.

W przypadku, gdy materiały lub roboty nie będą w pełni zgodne z Dokumentacją Projektową lub ST i wpłynię to na niezadowalającą jakość elementu budowli, to takie materiały będą niezwłocznie zastąpione innymi, a Roboty rozebrane i wykonane ponownie na koszt Wykonawcy.

Zabezpieczenie terenu budowy

Wykonawca jest zobowiązany do utrzymania ruchu publicznego na Terenie Budowy, do zabezpieczenia Terenu Budowy w okresie trwania realizacji Kontraktu, aż do zakończenia i odbioru końcowego Robót.

Przed przystąpieniem do Robót Wykonawca przedstawi Inżynierowi do zatwierdzenia projekt zabezpieczenia robót w okresie trwania budowy. W zależności od potrzeb i postępu Robót projekt zabezpieczenia robót powinien być aktualizowany przez Wykonawcę na bieżąco.

W czasie wykonywania Robót Wykonawca dostarczy, zainstaluje i będzie obsługiwał wszystkie tymczasowe urządzenia zabezpieczające takie jak: zapory, światła ostrzegawcze, sygnały, itp., zapewniając w ten sposób bezpieczeństwo pojazdów i pieszych oraz ogrodzenia, poręczce, znaki ostrzegawcze, dozorców, wszelkie inne środki niezbędne do ochrony Robót, wygody spdeczności i innych.

Wykonawca zapewni stałe warunki widoczności w dzień i w nocy tych zapór i znaków, dla których jest to nieodzowne ze względów bezpieczeństwa.

Wszystkie znaki, zapory i inne urządzenia zabezpieczające będą akceptowane przez Inżyniera.

Fakt przystąpienia do Robót Wykonawca obwieści publicznie przed ich rozpoczęciem w sposób uzgodniony z Inżynierem oraz przez umieszczenie w miejscach i ilościach określonych przez Inżyniera tablic informacyjnych, których treść będzie zatwierdzona przez Inżyniera. Tablice informacyjne będą utrzymywane przez Wykonawcę w dobrym stanie przez cały okres realizacji Robót.

Koszt zabezpieczenia Terenu Budowy nie podlega odębnej zapłacie i przyjmuje się, że jest włączony w cenę Kontraktową.

Ochrona środowiska w czasie wykonywania Robót

Wykonawca ma obowiązek znać i stosować w czasie prowadzenia Robót wszystkie przepisy dotyczące ochrony środowiska naturalnego.

W okresie trwania budowy i wykańczania Robót Wykonawca będzie:

utrzymywać Teren Budowy i wykopy w stanie bez wody stojącej,

podejmować wszelkie uzasadnione kroki mające na celu stosowanie się do przepisów i norm dotyczących ochrony środowiska na Terenie i wokół Terenu Budowy oraz będzie unikać uszkodzeń lub uciążliwości dla osób lub własności społecznej i innych, a wynikających ze skażenia, hałasu lub innych przyczyn powstałych w następstwie jego sposobu działania; stosując się do tych wymagań będzie miał szczególny wzgląd na:

- lokalizację baz, warsztatów, magazynów, składowisk, ukopów i dróg dojazdowych,
- środki ostrożności i zabezpieczenia przed:
 - o zanieczyszczeniem zbiorników i cieków wodnych pyłami lub substancjami toksycznymi,
 - o zanieczyszczeniem powietrza pyłami i gazami,
 - o możliwością powstania pożaru.

Ochrona przeciwpożarowa

Wykonawca będzie przestrzegać przepisów ochrony przeciwpożarowej .

Wykonawca będzie utrzymywać sprawny sprzęt przeciwpożarowy, wymagany przez odpowiednie przepisy, na terenie baz produkcyjnych, w pomieszczeniach biurowych, mieszkalnych i magazynach oraz w maszynach i pojazdach.

Materiały łatwopalne będą składowane w sposób zgodny z odpowiednimi przepisami i zabezpieczone przed dostępem osób trzecich .

Wykonawca będzie odpowiedzialny za wszelkie straty spowodowane pożarem wywołanym jako rezultat realizacji Robót albo przez personel Wykonawcy .

Materiały szkodliwe dla otoczenia

Materiały, które w sposób trwały są szkodliwe dla otoczenia, nie będą dopuszczone do użycia.

Nie dopuszcza się użycia materiałów wywołujących szkodliwe promieniowanie o stężeniu większym od dopuszczalnego.

Wszelkie materiały odpadowe użyte do Robót będą miały świadectwa dopuszczenia, wydane przez uprawnioną jednostkę, jednoznacznie określające brak szkodliwego oddziaływania tych materiałów na środowisko.

Materiały, które są szkodliwe dla otoczenia tylko w czasie Robót, a po zakończeniu Robót ich szkodliwość zanika (np. materiały pyłaste) mogą być użyte pod warunkiem przestrzegania wymagań technologicznych w budowaniu. Jeżeli wymagają tego odpowiednie przepisy Zamawiający powinien otrzymać zgodę na użycie tych materiałów od właściwych organów administracji państwowej.

Jeżeli Wykonawca użył materiałów szkodliwych dla otoczenia zgodnie ze Specyfikacjami, a ich użycie spowodowało jakiegokolwiek zagrożenie środowiska, to konsekwencje tego poniesie Zamawiający.

Ochrona własności publicznej i prywatnej

Wykonawca odpowiada za ochronę instalacji na powierzchni ziemi i za urządzenia podziemne, takie jak rurociągi, kable, itp. oraz uzyska od odpowiednich władz będących właścicielami tych urządzeń potwierdzenie informacji dostarczonych mu przez Zamawiającego w ramach planu ich lokalizacji. Wykonawca zapewni właściwe oznaczenie i zabezpieczenie przed uszkodzeniem tych instalacji i urządzeń w czasie trwania budowy. Wykonawca zobowiązany jest umieścić w swoim harmonogramie rezerwę czasową dla wszelkiego rodzaju Robót, które mają być wykonane w zakresie przełożenia instalacji i urządzeń podziemnych na Terenie Budowy i powiadomić Inżyniera i władze lokalne o zamiarze rozpoczęcia Robót.

O fakcie przypadkowego uszkodzenia tych instalacji Wykonawca bezzwłocznie powiadomi Inżyniera i zainteresowane władze oraz będzie z nimi współpracował dostarczając wszelkiej pomocy potrzebnej przy dokonywaniu napraw. Wykonawca będzie odpowiadać za wszelkie spowodowane przez jego działania uszkodzenia instalacji na powierzchni ziemi i urządzeń podziemnych wykazanych w dokumentach dostarczonych mu przez Zamawiającego.

Jeżeli teren budowy przylega do terenów z zabudową mieszkaniową, Wykonawca będzie realizować roboty w sposób powodujący minimalne niedogodności dla mieszkańców. Wykonawca

odpowiada za wszelkie uszkodzenia zabudowy mieszkaniowej w sąsiedztwie budowy, spowodowane jego działalnością.

Inspektor Nadzoru będzie na bieżąco informowany o wszystkich umowach zawartych pomiędzy Wykonawcą, a właścicielami nieruchomości i dotyczących korzystania z własności i dróg wewnętrznych. Jednakże, ani Inspektor Nadzoru, ani Zamawiający nie będzie ingerował w takie porozumienia, o ile nie będą one sprzeczne z postanowieniami zawartymi w warunkach umowy.

Ograniczenie obciążeń osi pojazdów

Wykonawca stosować się będzie do ustawowych ograniczeń obciążenia na oś przy transporcie materiałów i wyposażenia na i z terenu Robót. Uzyska on wszelkie niezbędne zezwolenia od władz co do przewozu nietypowych wagowoładunków i w sposób ciągły będzie o każdym takim przewozie powiadamiał Inżyniera. Pojazdy i ładunki powodujące nadmierne obciążenie osiowe nie będą dopuszczone na świeżo ukończony fragment budowy w obrębie Terenu Budowy i Wykonawca będzie odpowiadał za naprawę wszelkich Robót w ten sposób uszkodzonych, zgodnie z poleceniami Inżyniera.

Bezpieczeństwo i higiena pracy

Podczas realizacji Robót Wykonawca będzie przestrzegać przepisów dotyczących bezpieczeństwa i higieny pracy. W szczególności Wykonawca ma obowiązek zadbać, aby personel nie wykonywał pracy w warunkach niebezpiecznych, szkodliwych dla zdrowia oraz nie spełniających odpowiednich wymagań sanitarnych.

Wykonawca zapewni i będzie utrzymywał wszelkie urządzenia zabezpieczające, socjalne oraz sprzęt i odpowiednią odzież dla ochrony życia i zdrowia osób zatrudnionych na budowie oraz dla zapewnienia bezpieczeństwa publicznego.

Uznaje się, że wszelkie koszty związane z wypełnieniem wymagań określonych powyżej nie podlegają odrębnej zapłacie i są uwzględnione w cenie Kontraktowej.

Ochrona i utrzymanie Robót

Wykonawca będzie odpowiedzialny za ochronę Robót i za wszelkie materiały i urządzenia używane do Robót od Daty Rozpoczęcia do daty wydania potwierdzenia Zakończenia przez Inżyniera.

Wykonawca będzie utrzymywać Roboty do czasu końcowego odbioru. Utrzymanie powinno być prowadzone w taki sposób, aby budowla drogowa lub jej elementy były w zadowalającym stanie przez cały czas, do momentu odbioru końcowego.

Jeśli Wykonawca w jakimkolwiek czasie zaniedba utrzymanie, to na polecenie Inżyniera powinien rozpocząć Roboty utrzymaniowe nie później niż w 24 godziny po otrzymaniu tego polecenia.

Stosowanie się do prawa i innych przepisów

Wykonawca zobowiązany jest znać wszystkie przepisy wydane przez władze centralne i miejscowe oraz inne przepisy i wytyczne, które są w jakimkolwiek sposób związane z Robotami i będzie w pełni odpowiedzialny za przestrzeganie tych praw, przepisów i wytycznych podczas prowadzenia Robót.

Wykonawca będzie przestrzegać praw patentowych i będzie w pełni odpowiedzialny za wypełnienie wszelkich wymagań prawnych odnośnie wykorzystania opatentowanych urządzeń lub metod i w sposób ciągły będzie informować Inżyniera o swoich działaniach, przedstawiając kopie zezwoleń i inne odnośne dokumenty.

Wszelkie straty, koszty postępowania, obciążenia i wydatki wynikłe z lub związane z naruszeniem jakichkolwiek praw patentowych pokryje Wykonawca, z wyjątkiem przypadków, kiedy takie naruszenie wyniknie z wykonania projektu lub specyfikacji dostarczonej przez Inspektora nadzoru.

Równoważność norm i zbiorów przepisów prawnych

Gdziekolwiek w dokumentach kontraktowych powołane są konkretne normy i przepisy, które spełniać mają materiały, sprzęt i inne towary oraz wykonane i zbadane roboty, będą obowiązywać postanowienia najnowszego wydania lub poprawionego wydania powołanych norm i przepisów, o ile w warunkach kontraktu nie postanowiono inaczej. W przypadku gdy powołane normy i przepisy są państwowe, lub odnoszą się do konkretnego kraju lub regionu, mogą być również

stosowane inne odpowiednie normy zapewniające równy lub wyższy poziom wykonania niż powołane normy i przepisy, pod warunkiem ich sprawdzenia i pisemnego zatwierdzenia przez Inspektora Nadzoru. Różnice pomiędzy powołanymi normami, a ich proponowanymi zamiennikami muszą być dokładnie opisane przez Wykonawcę i przedłożone Inspektorowi Nadzoru do zatwierdzenia.

Wykopaliska

Wszelkie wykopaliska, monety, przedmioty wartościowe, budowle oraz inne pozostałości o znaczeniu geologicznym lub archeologicznym odkryte na terenie budowy, będą uważane za własność Zamawiającego. Wykonawca zobowiązany jest powiadomić Inspektora nadzoru i postępować zgodnie z jego poleceniami. Jeżeli w wyniku tych poleceń Wykonawca poniesie szkody i/lub wystąpią opóźnienia w robotach, Inspektor nadzoru po uzgodnieniu z Zamawiającym i Wykonawcą ustali wydłużenie czasu wykonania robót i/lub wysokość kwoty, o którą należy zwiększyć cenę kontraktową.

2. MATERIAŁY

2.1. Źródła uzyskania materiałów

Co najmniej na trzy tygodnie przed zaplanowanym wykorzystaniem jakichkolwiek materiałów przeznaczonych do Robót Wykonawca przedstawi szczegółowe informacje dotyczące proponowanego źródła wytwarzania, zamawiania lub wydobywania tych materiałów i odpowiednie świadectwa badań laboratoryjnych oraz próbki do zatwierdzenia przez Inżyniera.

Zatwierdzenie pewnych materiałów z danego źródła nie oznacza automatycznie, że wszelkie materiały z danego źródła uzyskają zatwierdzenie.

Wykonawca zobowiązany jest do prowadzenia badań w celu udokumentowania, że materiały uzyskane z dopuszczonego źródła w sposób ciągły spełniają wymagania Specyfikacji Technicznych w czasie postępu Robót.

2.2. Pozyskiwanie materiałów miejscowych

Wykonawca odpowiada za uzyskanie pozwoleń od właścicieli i odnośnych władz na pozyskanie materiałów z jakichkolwiek źródeł miejscowych włączając w to źródła wskazane przez Zamawiającego i jest zobowiązany dostarczyć Inżynierowi wymagane dokumenty przed rozpoczęciem eksploatacji źródła.

Wykonawca przedstawi dokumentację zawierającą raporty z badań terenowych i laboratoryjnych oraz proponowaną przez siebie metodę wydobycia i selekcji do zatwierdzenia Inżynierowi.

Wykonawca ponosi odpowiedzialność za spełnienie wymagań ilościowych i jakościowych materiałów z jakiegokolwiek źródła.

Wykonawca poniesie wszystkie koszty a w tym opłaty, wynagrodzenia i jakiegokolwiek inne koszty związane z dostarczeniem materiałów do Robót.

Humus i nadkład czasowo zdjęte z terenu wykopów, ukopów i miejsc pozyskania piasku i żwiru będą formowane w hałdy i wykorzystane przy zasypce i przywracaniu stanu terenu przy ukończeniu Robót.

Wszystkie odpowiednie materiały pozyskane z wykopów na Terenie Budowy lub z innych miejsc wskazanych w Dokumentacji Projektowej będą wykorzystane do Robót lub odwiezione na odkład odpowiednio do wymagań Kontraktu lub wskazań Inżyniera.

Za wyjątkiem uzyskania na to pisemnej zgody Inżyniera Wykonawca nie będzie prowadzić żadnych wykopów w obrębie Terenu Budowy poza tymi, które zostały wyszczególnione w Dokumentacji Projektowej.

Eksploatacja źródeł materiałów będzie zgodna z wszelkimi regulacjami prawnymi obowiązującymi na danym obszarze.

2.3. Materiały nie odpowiadające wymaganiom

Materiały nie odpowiadające wymaganiom zostaną przez Wykonawcę wywiezione z terenu budowy i złożone w miejscu wskazanym przez Inspektora Nadzoru. Jeśli Inspektor Nadzoru zezwoli

Wykonawcy na użycie tych materiałów do innych robót, niż te, dla których zostały zakupione, to koszt tych materiałów zostanie odpowiednio przewartościowany (skorygowany) przez Inspektora Nadzoru.

Każdy rodzaj robót, w którym znajdują się niezbadane i nie zaakceptowane materiały, Wykonawca wykonuje na własne ryzyko, licząc się z jego nie przyjęciem, usunięciem i nie zaplaceniem.

2.4. Wariantowe stosowanie materiałów

Jeśli dokumentacja projektowa lub SST przewidują możliwość wariantowego zastosowania rodzaju materiału w wykonywanych robotach, Wykonawca powiadomi Inspektora nadzoru o swoim zamiarze co najmniej 3 tygodnie przed użyciem tego materiału, albo w okresie dłuższym, jeżeli będzie to potrzebne z uwagi na wykonanie badań wymaganych przez Inspektora nadzoru. Wybrany i zaakceptowany rodzaj materiału nie może być później zmieniany bez zgody Inspektora nadzoru.

2.5. Przechowywanie i składowanie materiałów.

Wykonawca zapewni ,aby tymczasowo składowane materiały, do czasu gdy będą one użyte do robót, były zabezpieczone przed zanieczyszczeniami, zachowały swoją jakość i właściwości i były dostępne do kontroli przez Inspektora Nadzoru.

Miejsca czasowego składowania materiałów będą zlokalizowane w obrębie terenu budowy w miejscach uzgodnionych z Inspektorem nadzoru, lub poza terenem budowy w miejscach zorganizowanych przez Wykonawcę i zaakceptowanych przez Inspektora Nadzoru.

2.6. Inspekcja wytwórni materiałów

Wytwornie materiałów mogą być okresowo kontrolowane przez Inspektora Nadzoru w celu sprawdzenia zgodności stosowanych metod produkcyjnych z wymaganiami. Próbkę materiałów mogą być pobierane w celu sprawdzenia ich właściwości. Wynik tych kontroli będzie podstawą akceptacji określonej partii materiałów pod względem jakości.

W przypadku, gdy Inspektor Nadzoru będzie przeprowadzał inspekcję wytwórni będą zachowane następujące warunki :

Inspektor Nadzoru będzie miał zapewnioną współpracę i pomoc Wykonawcy oraz producenta materiałów w czasie przeprowadzania inspekcji,

Inżynier będzie miał wolny dostęp, w dowolnym czasie, do tych części wytwórni, gdzie odbywa się produkcja materiałów przeznaczonych do realizacji Kontraktu.

Jeżeli produkcja odbywa się w miejscu nie należącym do Wykonawcy, Wykonawca uzyska dla Inspektora Nadzoru zezwolenie dla przeprowadzenia inspekcji i badań w tych miejscach.

3. SPRZĘT

Wykonawca jest zobowiązany do użycia jedynie takiego sprzętu, który nie spowoduje niekorzystnego wpływu na jakość wykonywanych Robót. Sprzęt używany do Robót powinien być zgodny z ofertą Wykonawcy i powinien odpowiadać pod względem typów i ilości wskazaniom zawartym w ST, PZJ lub projekcie organizacji Robót, zaakceptowanym przez Inspektora nadzoru; w przypadku braku ustaleń w takich dokumentach sprzęt powinien być uzgodniony i zaakceptowany przez Inspektora nadzoru.

Liczba i wydajność sprzętu będzie gwarantować przeprowadzenie Robót, zgodnie z zasadami określonymi w Dokumentacji Projektowej, ST i wskazaniach Inspektora Nadzoru w terminie przewidzianym Kontraktem.

Sprzęt będący własnością Wykonawcy lub wynajęty do wykonania Robót na być utrzymywany w dobrym stanie i gotowości do pracy. Będzie on zgodny z normami ochrony środowiska i przepisami dotyczącymi jego użytkowania.

Wykonawca dostarczy Inspektorowi Nadzoru kopie dokumentów potwierdzających dopuszczenie sprzętu do użytkowania, kopie badań okresowych ,tam gdzie jest to wymagane przepisami.

Jeżeli dokumentacja Projektowa lub ST przewidują możliwość wariantowego użycia sprzętu przy wykonywanych Robotach, Wykonawca powiadomi Inspektora nadzoru o swoim zamiarze wyboru i uzyska jego akceptację przed użyciem sprzętu. Wybrany sprzęt, po akceptacji Inspektora nadzoru, nie może być później zmieniany bez jego zgody.

Jakikolwiek sprzęt, maszyny, urządzenia i narzędzia nie gwarantujące zachowania warunków Kontraktu, zostaną przez Inspektora nadzoru zdyskwalifikowane i nie dopuszczone do Robót.

4. TRANSPORT

Wykonawca jest zobowiązany do stosowania jedynie takich środków transportu, które nie wpłyną niekorzystnie na jakość wykonywanych Robót i właściwości przewożonych materiałów.

Liczba środków transportu będzie zapewniać prowadzenie Robót zgodnie z zasadami określonymi w Dokumentacji Projektowej, ST i wskazaniach Inspektora nadzoru, w terminie przewidzianym Kontraktem.

Przy ruchu na drogach publicznych pojazdy będą spełniać wymagania dotyczące przepisów ruchu drogowego w odniesieniu do dopuszczalnych obciążeń na osie i innych parametrów technicznych. Środki transportu nie odpowiadające warunkom Kontraktu mogą być dopuszczone przez Inspektora Nadzoru, pod warunkiem przywrócenia stanu pierwotnego użytkowanych odcinków dróg na koszt Wykonawcy.

Wykonawca będzie usuwać na bieżąco, na własny koszt, wszelkie zanieczyszczenia spowodowane jego pojazdami na drogach publicznych oraz dojazdach do Terenu Budowy.

5. WYKONANIE ROBÓT

5.1. Ogólne zasady wykonywania Robót

Wykonawca jest odpowiedzialny za prowadzenie Robót zgodnie z Kontraktem, oraz za jakość zastosowanych materiałów i wykonywanych Robót, za ich zgodność z Dokumentacją Projektową, wymaganiami ST, PZJ, projektu organizacji Robót opracowanym przez Wykonawcę oraz poleceniami Inspektora nadzoru.

Wykonawca jest odpowiedzialny za stosowane metody wykonywania robót.

Wykonawca ponosi odpowiedzialność za dokładne wytyczenie w planie i wyznaczenie wysokości wszystkich elementów Robót zgodnie z wymiarami i rzędnymi określonymi w Dokumentacji Projektowej lub przekazanymi na piśmie przez Inspektora nadzoru.

Następstwa jakiegokolwiek błędu spowodowanego przez Wykonawcę w wytyczeniu i wyznaczeniu Robót zostaną, jeśli wymagać tego będzie Inżynier, poprawione przez Wykonawcę na własny koszt, z wyjątkiem, kiedy dany błąd okaże się skutkiem błędu zawartego w danych dostarczonych Wykonawcy na piśmie przez Inspektora nadzoru.

Sprawdzenie wytyczenia Robót lub wyznaczenia wysokości przez Inspektora nadzoru nie zwalnia Wykonawcy od odpowiedzialności za ich dokładność.

Decyzje Inspektora nadzoru dotyczące akceptacji lub odrzucenia materiałów i elementów Robót będą oparte na wymaganiach sformułowanych w Kontrakcie, Dokumentacji Projektowej i w ST, a także w normach i wytycznych. Przy podejmowaniu decyzji Inspektor nadzoru uwzględni wyniki badań materiałów i Robót, rozrzuty normalnie występujące przy produkcji i przy badaniach materiałów, doświadczenia z przeszłości, wyniki badań naukowych oraz inne czynniki wpływające na rozważaną kwestię.

Polecenia Inspektora nadzoru będą wykonywane nie później niż w czasie przez niego wyznaczonym, po ich otrzymaniu przez Wykonawcę, pod groźbą zatrzymania Robót. Skutki finansowe z tego tytułu ponosi Wykonawca.

6. KONTROLA JAKOŚCI ROBÓT

6.1. Program zapewnienia jakości (PZJ)

Do obowiązków Wykonawcy należy opracowanie i przedstawienie do aprobaty Inżyniera programu zapewnienia jakości, w tym metodologii badań laboratoryjnych, w którym przedstawi on zamierzony sposób wykonywania Robót, możliwości techniczne, kadrowe i organizacyjne gwarantujące wykonanie Robót zgodnie z Dokumentacją Projektową, ST oraz poleceniami i ustaleniami przekazanymi przez Inżyniera.

Program zapewnienia jakości będzie zawierać :

część ogólną opisującą:

- a) organizację wykonania Robót, w tym terminy i sposób prowadzenia Robót,
- b) organizację ruchu na budowie wraz z oznakowaniem Robót,
- c) bhp,
- d) wykaz zespołów roboczych, ich kwalifikacje i przygotowanie praktyczne,
- e) wykaz osób odpowiedzialnych za jakość i terminowość wykonania poszczególnych elementów Robót,
- f) system (sposób i procedurę) proponowanej kontroli i sterowania jakością wykonywanych Robót,
- g) wyposażenie w sprzęt i urządzenia do pomiarów i kontroli (opis laboratorium własnego lub laboratorium, któremu Wykonawca zamierza zlecić prowadzenie badań),
- h) sposób oraz formę gromadzenia wyników badań laboratoryjnych, zapis pomiarów, nastaw mechanizmów sterujących a także wyciąganych wniosków i zastosowanych korekt w procesie technologicznym, proponowany sposób i formę przekazywania tych informacji Inżynierowi;

część szczegółową opisującą dla każdego asortymentu Robót:

- a) wykaz maszyn i urządzeń stosowanych na budowie z ich parametrami technicznymi oraz wyposażeniem w mechanizmy do sterowania i urządzenia pomiarowo- kontrolne,
- b) rodzaje i ilości środków transportu oraz urządzeń do magazynowania i załadunku materiałów, spoiw, lepiszczy, kruszyw itp.,
- c) sposób zabezpieczenia i ochrony ładunków przed utratą ich właściwości w czasie transportu,
- d) sposób i procedurę pomiarów i badań (rodzaj i częstotliwość, pobieranie próbek, legalizacja i sprawdzenie urządzeń, itp.) prowadzonych podczas dostaw materiałów, wytwarzania mieszanek i wykonywania poszczególnych elementów Robót,
- e) sposób postępowania z materiałami i Robotami nie odpowiadającymi wymaganiom.

6.2. Zasady kontroli jakości Robót

Celem kontroli Robót będzie takie sterowanie ich przygotowaniem i wykonaniem, aby osiągnąć założoną jakość Robót.

Wykonawca jest odpowiedzialny za pełną kontrolę Robót i jakości materiałów. Wykonawca zapewni odpowiedni system kontroli, włączając personel, laboratorium, sprzęt, zaopatrzenie i wszystkie urządzenia niezbędne do pobierania próbek i badań materiałów oraz Robót.

Przed zatwierdzeniem systemu kontroli Inżynier może zażądać od Wykonawcy przeprowadzenia badań w celu zademonstrowania, że poziom ich wykonywania jest zadowalający.

Wykonawca przeprowadzać będzie pomiary i badania materiałów oraz Robót z częstotliwością zapewniającą stwierdzenie, że Roboty wykonano zgodnie z wymaganiami zawartymi w Dokumentacji Projektowej i ST.

Minimalne wymagania co do zakresu badań i ich częstotliwość są określone w ST, normach i wytycznych. W przypadku, gdy nie zostały one tam określone, Inżynier ustali jaki zakres kontroli jest konieczny, aby zapewnić wykonanie Robót zgodnie z Kontraktem.

Wykonawca dostarczy Inżynierowi świadectwa, że wszystkie stosowane urządzenia i sprzęt badawczy posiadają ważną legalizację, zostały prawidłowo wykalibrowane i odpowiadają wymaganiom norm określających procedury badań .

Inżynier będzie mieć nieograniczony dostęp do pomieszczeń laboratoryjnych, w celu ich inspekcji.

Inżynier będzie przekazywać Wykonawcy pisemne informacje o jakichkolwiek niedociągnięciach dotyczących urządzeń laboratoryjnych, sprzętu, zaopatrzenia laboratorium, pracy personelu lub metod badawczych. Jeżeli niedociągnięcia te będą tak poważne, że mogą wpłynąć na wyniki badań, Inżynier natychmiast wstrzyma użycie do Robót badanych materiałów i dopuści je do użycia dopiero wtedy, gdy niedociągnięcia w pracy laboratorium Wykonawcy zostaną usunięte i stwierdzona zostanie odpowiednia jakość tych materiałów.

Wszystkie koszty związane z organizowaniem i prowadzeniem badań materiałów ponosi Wykonawca.

6.3. Pobieranie próbek

Próbki będą pobierane losowo. Zaleca się stosowanie statystycznych metod pobierania próbek, opartych na zasadzie, że wszystkie jednostkowe elementy produkcji mogą być z jednakowym prawdopodobieństwem wytypowane do badań.

Inżynier będzie miał zapewnioną możliwość udziału w pobieraniu próbek.

Na zlecenie Inżyniera Wykonawca będzie przeprowadzać dodatkowe badania tych materiałów, które budzą wątpliwości co do jakości, o ile kwestionowane materiały nie zostaną przez Wykonawcę usunięte lub ulepszone z własnej woli. Koszt tych dodatkowych badań pokrywa Wykonawca tylko w przypadku stwierdzenia usterek, w przeciwnym przypadku koszty te pokrywa Zamawiający.

Pojemniki do pobierania próbek będą dostarczone przez Wykonawcę i zatwierdzone przez Inżyniera. Próbki dostarczone przez Wykonawcę do badań wykonywanych przez Inżyniera będą odpowiednio opisane i oznakowane, w sposób zaakceptowany przez Inżyniera.

6.4. Badania i pomiary

Wszystkie badania i pomiary będą przeprowadzone zgodnie z wymaganiami norm. W przypadku, gdy normy nie obejmują jakiegokolwiek badania wymaganego w ST, stosować można wytyczne krajowe, albo inne procedury, zaakceptowane przez Inżyniera.

Przed przystąpieniem do pomiarów lub badań, Wykonawca powiadomi Inżyniera o rodzaju, miejscu i terminie pomiaru lub badania. Po wykonaniu pomiaru lub badania, Wykonawca przedstawi na piśmie ich wyniki do akceptacji Inżyniera.

6.5. Raporty z badań

Wykonawca będzie przekazywać Inżynierowi kopie raportów z wynikami badań jak najszybciej, nie później jednak niż w terminie określonym w programie zapewnienia jakości.

Wyniki badań (kopie) będą przekazywane Inżynierowi na formularzach według dostarczonego przez niego wzoru lub innych, przez niego zaakceptowanych.

6.6. Badania prowadzone przez Inżyniera

Dla celów kontroli jakości i zatwierdzenia, Inżynier uprawniony jest do dokonywania kontroli, pobierania próbek i badania materiałów u źródła ich wytwarzania, i zapewniona mu będzie wszelka potrzeba do tego pomoc ze strony Wykonawcy i producenta materiałów.

Inżynier, po uprzedniej weryfikacji systemu kontroli Robót prowadzonego przez Wykonawcę, będzie oceniać zgodność materiałów i Robót z wymaganiami ST na podstawie wyników badań dostarczonych przez Wykonawcę.

Inżynier może pobierać próbki materiałów i prowadzić badania niezależnie od Wykonawcy, na swój koszt. Jeżeli wyniki tych badań wykażą, że raporty Wykonawcy są niewiarygodne, to Inżynier poleci Wykonawcy lub zleci niezależnemu laboratorium przeprowadzenie powtórnych lub dodatkowych badań, albo oprze się wyłącznie na własnych badaniach przy ocenie zgodności materiałów i Robót z Dokumentacją Projektową i ST. W takim przypadku całkowite koszty powtórnych lub dodatkowych badań i pobierania próbek poniesione zostaną przez Wykonawcę.

6.7. Certyfikaty i deklaracje

Przed wykonaniem badań jakości materiałów przez Wykonawcę, Inżynier może dopuścić do użycia tylko te materiały, które posiadają:

certyfikat na znak bezpieczeństwa stwierdzający ich pełną zgodność z warunkami podanymi w PN, ST lub Aprobacie Technicznej wydaną przez IBDiM Warszawa.

Deklarację zgodności lub certyfikat zgodności z : PN lub AT , w przypadku wyrobów ,dla których nie ustanowiono PN, jeżeli nie są objęte certyfikacją określoną w pkt. 1 i które spełniają wymogi określone w SST.

W przypadku materiałów, dla których atesty są wymagane przez ST, każda partia dostarczona do Robót będzie posiadać atest określający w sposób jednoznaczny jej cechy.

Produkty przemysłowe będą posiadać atesty wydane przez producenta, poparte w razie potrzeby wynikami wykonanych przez niego badań. Kopie wyników tych badań będą dostarczone przez Wykonawcę Inżynierowi.

Materiały posiadające atesty, a urządzenia - ważne legalizacje mogą być badane w dowolnym czasie. Jeżeli zostanie stwierdzona niezgodność ich właściwości z ST to takie materiały lub urządzenia zostaną odrzucone.

6.8. Dokumenty budowy

(1) Dziennik Budowy

Dziennik Budowy jest wymaganym dokumentem prawnym obowiązującym Zamawiającego i Wykonawcę w okresie od przekazania Wykonawcy Terenu Budowy do końca okresu gwarancyjnego. Odpowiedzialność za prowadzenie Dziennika Budowy zgodnie z obowiązującymi przepisami spoczywa na Wykonawcy.

Zapisy w Dzienniku Budowy będą dokonywane na bieżąco i będą dotyczyć przebiegu Robót, stanu bezpieczeństwa ludzi i mienia oraz technicznej i gospodarczej strony budowy.

Każdy zapis w Dzienniku Budowy będzie opatrzony datą jego dokonania, podpisem osoby, która dokonała zapisu, z podaniem jej imienia i nazwiska oraz stanowiska służbowego. Zapisy będą czytelne, dokonane trwałą techniką, w porządku chronologicznym, bezpośrednio jeden pod drugim, bez przerw.

Załączone do Dziennika Budowy protokoły i inne dokumenty będą oznaczone kolejnym numerem załącznika i opatrzone datą i podpisem Wykonawcy i Inżyniera.

Do Dziennika Budowy należy wpisywać w szczególności:

- a) datę przekazania Wykonawcy Terenu Budowy,
- b) datę przekazania przez Zamawiającego Dokumentacji Projektowej,
- c) uzgodnienie przez Inżyniera programu zapewnienia jakości i harmonogramów Robót,
- d) terminy rozpoczęcia i zakończenia poszczególnych elementów Robót,
- e) przebieg Robót, trudności i przeszkody w ich prowadzeniu, okresy i przyczyny przerw w Robotach,
- f) uwagi i polecenia Inżyniera,
- g) daty zarządzenia wstrzymania Robót, z podaniem powodu,
- h) zgłoszenia i daty odbiorów Robót zanikających, ulegających zakryciu, częściowych i końcowych odbiorów Robót,
- i) wyjaśnienia, uwagi i propozycje Wykonawcy,
- j) stan pogody i temperaturę powietrza w okresie wykonywania Robót podlegającym ograniczeniom lub wymaganiom szczególnym w związku z warunkami klimatycznymi,
- k) zgodność rzeczywistych warunków geotechnicznych z ich opisem w Dokumentacji Projektowej,
- l) dane dotyczące czynności geodezyjnych (pomiarowych) dokonywanych przed i w trakcie wykonywania Robót,
- m) dane dotyczące sposobu wykonywania zabezpieczenia Robót,

- n) dane dotyczące jakości materiałów, pobierania próbek oraz wyniki przeprowadzonych badań z podaniem, kto je przeprowadzał,
- o) wyniki prób poszczególnych elementów budowli z podaniem, kto je przeprowadzał,
- p) inne istotne informacje o przebiegu Robót.

Propozycje, uwagi i wyjaśnienia Wykonawcy, wpisane do Dziennika Budowy będą przedłożone Inżynierowi do ustosunkowania się.

Decyzje Inżyniera wpisane do Dziennika Budowy Wykonawca podpisuje z zaznaczeniem ich przyjęcia lub zajęciem stanowiska.

Wpis projektanta do Dziennika Budowy obliguje Inżyniera do ustosunkowania się.

Projektant nie jest jednak stroną Kontraktu i nie ma uprawnień do wydawania poleceń Wykonawcy Robót .

(2) Księga Obmiaru

Księga Obmiaru stanowi dokument pozwalający na rozliczenie faktycznego postępu każdego z elementów Robót. Obmiary wykonanych Robót przeprowadza się w sposób ciągły w jednostkach przyjętych w Przedmiarze robót i wpisuje do Księgi Obmiaru.

(3) Dokumenty laboratoryjne

Dzienniki laboratoryjne, atesty materiałów, orzeczenia o jakości materiałów, recepty robocze i kontrolne wyniki badań Wykonawcy będą gromadzone w formie uzgodnionej w programie zapewnienia jakości. Dokumenty te stanowią załączniki do odbioru Robót. Winny być udostępnione na każde życzenie Inżyniera.

(4) Pozostałe dokumenty budowy

Do dokumentów budowy zalicza się, oprócz wymienionych w pkt 6.8.(1) ÷ (3) następujące dokumenty:

- a) pozwolenie na realizację zadania budowlanego,
- b) protokoły przekazania Terenu Budowy,
- c) umowy cywilno-prawne z osobami trzecimi i inne umowy cywilno-prawne,
- d) protokoły odbioru Robót,
- e) protokoły z narad i ustaleń,
- f) korespondencję na budowie.

(5) Przechowywanie dokumentów budowy

Dokumenty budowy będą przechowywane na Terenie Budowy w miejscu odpowiednio zabezpieczonym.

Zaginięcie któregokolwiek z dokumentów budowy spowoduje jego natychmiastowe odtworzenie w formie przewidzianej prawem.

Wszelkie dokumenty budowy będą zawsze dostępne dla Inżyniera i przedstawiane do wglądu na życzenie Zamawiającego.

6.9. Dokumentacja Wykonawcy

Wykonawca zobowiązany jest do opracowania i uzgodnienia następujących projektów:

- Projekt Tymczasowej Organizacji Ruchu
- Projekt Zabezpieczenia istniejącej infrastruktury (sieć wodociągowa)

7. OBMIAR ROBÓT

7.1. Ogólne zasady obmiaru Robót

Obmiar Robót będzie określać faktyczny zakres wykonywanych Robót zgodnie z Dokumentacją Projektową i ST, w jednostkach ustalonych w Przedmiarze robót.

Obmiaru Robót dokonuje Wykonawca po pisemnym powiadomieniu Inżyniera o zakresie obmierzanych Robót i terminie obmiaru, co najmniej 3 dni przed tym terminem.

Wyniki obmiaru będą wpisane do Księgi Obmiaru.

Jakikolwiek błąd lub przeoczenie (opuszczenie) w ilościach podanych w Przedmiarze robót lub gdzie indziej w Specyfikacjach Technicznych nie zwalnia Wykonawcy od obowiązku ukończenia wszystkich Robót. Błędne dane zostaną poprawione wg instrukcji Inżyniera na piśmie.

Obmiar gotowych Robót będzie przeprowadzony z częstością wymaganą do celu miesięcznej płatności na rzecz Wykonawcy lub w innym czasie określonym w Kontrakcie lub oczekiwanym przez Wykonawcę i Inżyniera.

7.2. Zasady określania ilości Robót i materiałów

Długości i odległości pomiędzy wyszczególnionymi punktami skrajnymi będą obmierzone poziomo wzdłuż linii osiowej.

Jeśli Specyfikacje Techniczne właściwe dla danych Robót nie wymagają tego inaczej, objętości będą wyliczone w m³, jako długość pomnożona przez średni przekrój.

Ilości, które mają być obmierzone wagowo, będą ważone w Mg, kg lub g zgodnie z wymaganiami Specyfikacji Technicznych.

7.3. Urządzenia i sprzęt pomiarowy

Wszystkie urządzenia i sprzęt pomiarowy, stosowany w czasie obmiaru Robót będą zaakceptowane przez Inżyniera. Urządzenia i sprzęt pomiarowy zostaną dostarczone przez Wykonawcę. Jeżeli urządzenia te lub sprzęt wymagają badań atestujących to Wykonawca będzie posiadać ważne świadectwa legalizacji.

Wszystkie urządzenia pomiarowe będą przez Wykonawcę utrzymane w dobrym stanie, w całym okresie trwania Robót.

7.4. Wagi i zasady ważenia

Wykonawca dostarczy i zainstaluje urządzenia wagowe odpowiadające jednoznacznie wymaganiom Specyfikacji Technicznych. Będzie utrzymywać to wyposażenie zapewniając w sposób ciągły zachowanie dokładności wg norm zatwierdzonych przez Inżyniera.

7.5. Czas przeprowadzenia obmiaru

Obmiary będą przeprowadzone przed częściowym lub końcowym odbiorem Robót, a także w przypadku występowania dłuższej przerwy w robotach i zmiany Wykonawcy Robót.

Obmiar Robót zanikających przeprowadza się w czasie ich wykonywania.

Obmiar Robót podlegający zakryciu przeprowadza się przed ich zakryciem.

Roboty pomiarowe do obmiaru oraz nieodzowne obliczenia będą wykonane w sposób zrozumiały i jednoznaczny. Wymiary skomplikowanych powierzchni lub objętości będą uzupełnione odpowiednimi szkicami umieszczonymi na karcie Księgi Obmiaru. W razie braku miejsca szkice mogą być dołączone w formie oddzielnego załącznika do Księgi Obmiaru, którego wzór zostanie uzgodniony z Inżynierem.

8. Odbiór robót

8.1. Rodzaje odbiorów Robót

W zależności od ustaleń odpowiednich ST, Roboty podlegają następującym etapom odbioru, dokonywanym przez Inżyniera przy udziale Wykonawcy:

- a) odbiorowi Robót zanikających i ulegających zakryciu,
- b) odbiorowi częściowemu,
- c) odbiorowi ostatecznemu,

d) odbiorowi pogwarancyjnemu.

8.2. Odbiór Robót zanikających i ulegających zakryciu

Odbiór Robót zanikających i ulegających zakryciu polega na finalnej ocenie ilości i jakości wykonywanych Robót, które w dalszym procesie realizacji ulegną zakryciu.

Odbiór Robót zanikających i ulegających zakryciu będzie dokonany w czasie umożliwiającym wykonanie ewentualnych korekt i poprawek bez hamowania ogólnego postępu Robót.

Odbioru Robót dokonuje Inżynier.

Gotowość danej części Robót do odbioru zgłasza Wykonawca wpisem do Dziennika Budowy i jednoczesnym powiadomieniem Inżyniera. Odbiór przeprowadzony będzie niezwłocznie, nie później jednak niż w ciągu 3 dni od daty zgłoszenia wpisem do Dziennika Budowy i powiadomienia o tym fakcie Inżyniera.

Jakość i ilość Robót ulegających zakryciu ocenia Inżynier na podstawie dokumentów zawierających komplet wyników badań laboratoryjnych i w oparciu o przeprowadzone pomiary, w konfrontacji z Dokumentacją Projektową, ST i uprzednimi ustaleniami.

8.3. Odbiór częściowy

Odbiór częściowy polega na ocenie ilości i jakości wykonanych części Robót. Odbioru częściowego Robót dokonuje się wg zasad jak przy odbiorze końcowym Robót. Odbioru robót dokonuje Inżynier.

8.4. Odbiór ostateczny Robót

Odbiór ostateczny polega na finalnej ocenie rzeczywistego wykonania Robót w odniesieniu do ich ilości, jakości i wartości.

Całkowite zakończenie Robót oraz gotowość do odbioru ostatecznego będzie stwierdzona przez Wykonawcę wpisem do Dziennika Budowy z bezzwłocznym powiadomieniem na piśmie o tym fakcie Inżyniera.

Odbiór ostateczny Robót nastąpi w terminie ustalonym w dokumentach Kontraktowych, licząc od dnia potwierdzenia przez Inżyniera zakończenia Robót i przyjęcia dokumentów, o których mowa w punkcie 8.5.

Odbioru ostatecznego Robót dokona komisja wyznaczona przez zamawiającego w obecności Inżyniera i Wykonawcy. Komisja odbierająca Roboty dokona ich oceny jakościowej na podstawie przedłożonych dokumentów, wyników badań i pomiarów, ocenie wizualnej oraz zgodności wykonania Robót z Dokumentacją Projektową i ST.

W toku odbioru ostatecznego Robót komisja zapozna się z realizacją zadań przejętych w trakcie odbiorów Robót zanikających i ulegających zakryciu, zwłaszcza w zakresie wykonania Robót uzupełniających i Robót poprawkowych.

W przypadkach niewykonania wyznaczonych Robót poprawkowych lub Robót w uzupełniających w warstwie ścieralnej lub robotach wykończeniowych, komisja przerwie swoje czynności i ustala nowy termin odbioru ostatecznego.

W przypadku stwierdzenia przez komisję, że jakość wykonywanych Robót w poszczególnych asortymentach nieznacznie odbiega od wymaganej Dokumentacją Projektową i ST z uwzględnieniem tolerancji i nie ma większego wpływu na cechy eksploatacyjne obiektu i bezpieczeństwo ruchu, komisja dokona potrąceń, oceniając pomniejszoną wartość wykonywanych Robót w stosunku do wymagań przyjętych w dokumentach Kontraktowych.

8.5. Dokumenty do odbioru ostatecznego Robót

Podstawowym dokumentem do dokonania odbioru końcowego Robót jest protokół odbioru ostatecznego Robót sporządzony wg wzoru ustalonego przez Zamawiającego.

Do odbioru ostatecznego Wykonawca jest zobowiązany przygotować następujące dokumenty:

- a) Dokumentację Projektową z naniesionymi zmianami, oraz dodatkową, jeżeli została sporządzona w trakcie realizacji umowy,
- b) Specyfikacje Techniczne,
- c) uwagi i zalecenia Inżyniera, zwłaszcza przy odbiorze Robót zanikających i ulegających zakryciu oraz udokumentowanie wykonania jego zaleceń,
- d) recepty i ustalenia technologiczne,
- e) Dzienniki Budowy i Księgi Obmiaru,
- f) wyniki pomiarów kontrolnych oraz badań i oznaczeń laboratoryjnych zgodnie z ST i PZJ,
- g) atesty jakościowe wbudowanych materiałów,
- h) opinię technologiczną sporządzoną na podstawie wszystkich wyników badań i pomiarów załączonych do dokumentów odbioru, a wykonywanych zgodnie z PZJ i ST,
- i) sprawozdanie techniczne,
- j) rysunki (dokumentacje) na wykonanie robót towarzyszących (np. na przełożenie linii telefonicznej, energetycznej, gazowej, oświetlenia ,itp.) oraz protokoły odbioru i przekazania tych robót właścicielom urządzeń.
- k) Geodezyjną inwentaryzację powykonawczą robót i sieci uzbrojenia terenu,
- l) Kopię mapy zasadniczej powstałej w wyniku geodezyjnej inwentaryzacji powykonawczej.
- m) inne dokumenty wymagane przez Zamawiającego.

Sprawozdanie techniczne będzie zawierać:

- a) zakres i lokalizację wykonywanych Robót,
- b) wykaz prowadzonych zmian w stosunku do Dokumentacji Projektowej przekazanej przez Zamawiającego,
- c) uwagi dotyczące warunków realizacji Robót,
- d) datę rozpoczęcia i zakończenia Robót.

W przypadku, gdy wg komisji, Roboty pod względem przygotowania dokumentacyjnego nie będą gotowe do odbioru ostatecznego, komisja w porozumieniu z Wykonawcą wyznaczy ponowny termin odbioru ostatecznego Robót. Wszystkie zarządzone przez komisję Roboty poprawkowe lub uzupełniające będą zestawione wg wzoru ustalonego przez Zamawiającego. Termin wykonania Robót poprawkowych i Robót uzupełniających wyznaczy komisja.

8.6. Odbiór pogwarancyjny

Odbiór pogwarancyjny polega na ocenie wykonanych Robót związanych z usunięciem wad stwierdzonych przy odbiorze ostatecznym i zaistniałych w okresie gwarancyjnym.

Odbiór ostateczny będzie dokonany na podstawie oceny wizualnej obiektu z uwzględnieniem zasad odbioru ostatecznego.

9. PODSTAWA PŁATNOŚCI

9.1. Ustalenia ogólne

Podstawą płatności jest cena jednostkowa, skalkulowana przez Wykonawcę za jednostkę obmiaru ustaloną dla danej pozycji Przedmiaru robót (kosztorysu).

Cena jednostkowa pozycji będzie uwzględniać wszystkie czynności, wymagania i badania składające się na jej wykonanie, określone dla tej Roboty w pkt 9 ST i w Dokumentacji Projektowej.

Cena jednostkowa będzie obejmować:

- a) robocizną bezpośrednią wraz z towarzyszącymi kosztami,

- b) wartość zużytych materiałów wraz z kosztami ich zakupu, magazynowania, ewentualnych ubytków i transportu na teren budowy,
- c) wartość pracy sprzętu wraz z kosztami jednorazowymi (sprowadzenie sprzętu na Teren Budowy i z powrotem, montaż i demontaż na stanowisku pracy),
- d) koszty pośrednie, w skład których wchodzi: płace personelu i kierownictwa budowy, pracowników nadzoru i laboratorium, koszty urządzenia i eksploatacji zaplecza budowy (w tym doprowadzenie energii i wody, budowa dróg dojazdowych, itp.), koszty dotyczące oznakowania Robót, wydatki dotyczące bhp, usługi obce na rzecz budowy, opłaty za dzierżawę placów i bocznic, ekspertyzy dotyczące wykonanych Robót, ubezpieczenia oraz koszty zarządu przedsiębiorstwa Wykonawcy,
- e) zysk kalkulacyjny zawierający ewentualne ryzyko Wykonawcy z tytułu innych wydatków mogących wystąpić w czasie realizacji Robót i w okresie gwarancyjnym,
- f) podatki obliczone zgodnie z obowiązującymi przepisami.

Do cen jednostkowych nie należy wliczać podatku VAT.

Cena jednostkowa zaproponowana przez Wykonawcę za daną pozycję w wycenionym Przedmiarze robót jest ostateczna i wyklucza możliwość żądania dodatkowej zapłaty za wykonanie Robót objętych tą pozycją kosztorysową.

Podatek od towarów i usług (VAT) należy uwzględnić w wartości kosztorysowej robót w wysokości wynikającej z ustawy o podatku od towarów i usług.

9.2. Warunki Umowy i wymagania ogólne DM. 00.00.00.

Koszt dostosowania się do wymagań warunków umowy i wymagań ogólnych zawartych w DM 00.00.00 obejmuje wszystkie warunki określone w ww. dokumentach, a nie wyszczególnione w kosztorysie.

9.3. Objazdy, przejazdy i organizacja ruchu

Koszt wybudowania objazdów/przejazdów i organizacji ruchu obejmuje:

- a) Opracowanie oraz uzgodnienie z Inżynierem i odpowiednimi instytucjami projektu organizacji ruchu na czas trwania budowy, wraz z dostarczeniem kopii projektu Inżynierowi i wprowadzeniem dalszych zmian i uzgodnień wynikających z postępu robót,
- b) Ustawienie tymczasowego oznakowania i oświetlenia zgodnie z wymaganiami bezpieczeństwa ruchu,
- c) Opłaty/ dzierżawy terenu,
- d) Przygotowanie terenu,
- e) Konstrukcję tymczasowej nawierzchni, ramp, chodników, krawężników, barier, oznakowań i drenażu
- f) Tymczasową przebudowę urządzeń obcych.

Koszt utrzymania objazdów/przejazdów i organizacji ruchu obejmuje:

- a) Oczyszczenie, przestawienie, przykrycie i usunięcie tymczasowych oznakowań pionowych, poziomych, barier i świateł,
- b) Utrzymanie płynności ruchu publicznego,
- c) Koszt likwidacji objazdów/przejazdów i organizacji ruchu obejmuje:
- d) Usunięcie wbudowanych materiałów i oznakowania.
- e) Doprowadzenie terenu do stanu pierwotnego.

10. PRZEPISY ZWIĄZANE

Warunki Umowy.

Ustawa z dnia 7 lipca 1994 – Prawo budowlane (Dz.U. nr 89, poz.4141 z późniejszymi zmianami).

Zarządzenie Ministra Infrastruktury z dnia 19 listopada 2001r w sprawie dziennika budowy, montażu i rozbiórki oraz tablicy informacyjnej (Dz.U. Nr 138, poz.1555)

Ustawa z dnia 21 marca 1985r o drogach publicznych (Dz.U. Nr 14, poz.60 z późniejszymi zmianami).

M.01.00.00. ROBOTY PRZYGOTOWAWCZE

M.01.01.00. Wytyczenie obiektu

M.01.01.01. Wytyczenie obiektu inżynierskiego

1. WSTĘP

1.1. Przedmiot SST

Przedmiotem niniejszej szczegółowej specyfikacji technicznej są wymagania dotyczące odtworzenia w terenie osi obiektu, osi podpór i krawędzi zewnętrznych ustroju niosącego oraz punktów wysokościowych dla przedmiotowego obiektu inżynierskiego.

1.2. Zakres stosowania SST

Szczegółowa specyfikacja techniczna jest stosowana jako dokument przetargowy i kontraktowy przy zleceniu i realizacji robót wymienionych w punkcie 1.1.

1.3. Zakres robót objętych SST

Roboty, których dotyczy Specyfikacja obejmują wszystkie czynności umożliwiające i mające na celu:

- wytyczenie osi i krawędzi obiektu inżynierskiego,
- wytyczenie osi podpór,
- założenie reperów roboczych w bezpośrednim sąsiedztwie obiektu w nawiązaniu do niwelacji państwowej.

1.4. Informacje o terenie budowy

Informacje o terenie budowy zostały podane w ST DM. 00.00.00.

1.6. Określenia podstawowe

Określenia podane w niniejszej SST są zgodne z polskimi normami oraz określeniami podanymi w SST DM.00.00.00 „Wymagania ogólne”.

Wykonawca robót jest odpowiedzialny za jakość ich wykonania oraz za zgodność z Dokumentacją Projektową, SST i poleceniami Inżyniera.

Ogólne wymagania dotyczące robót podano w ST DM.00.00.00. „Wymagania ogólne”.

2. MATERIAŁY

Do wykonania robót wg zasad niniejszej SST konieczne są następujące materiały:

- słupki betonowe,
- rury stalowe,
- trzpienie stalowe,
- pale drewniane.

3. SPRZĘT

Do wykonania robót objętych niniejszą SST konieczny jest sprzęt geodezyjny taki jak:

- dalmierze
- niwelatory
- tyczki i łąty niwelacyjne
- miernicze taśmy stalowe.

4. TRANSPORT

Dowolny rodzaj środków transportowych zaakceptowany przez Inżyniera, służący do przewozu geodetów, sprzętu geodezyjnego oraz materiałów potrzebnych do wykonania robót objętych tą Specyfikacją.

5. WYKONANIE ROBÓT

5.1. Ogólne zasady wykonania robót

Ogólne zasady wykonania robót podano w ST DM.00.00.00. „Wymagania ogólne” pkt 5. Prace pomiarowe powinny być wykonane zgodnie z obowiązującymi instrukcjami Głównego Urzędu Geodezji i Kartografii (GUGiK).

5.2. Osnowa podstawowa (stałe punkty kontroli)

Inżynier przekaze Wykonawcy odpowiednią liczbę stałych punktów geodezyjnych osnowy poziomej i wysokościowej, aby umożliwić mu wykonanie prac związanych z wytyczaniem.

5.3. Osnowa realizacyjna (okresowe punkty kontroli)

W oparciu o sieć stałych punktów geodezyjnych osnowy poziomej i wysokościowej przekazanej przez Inżyniera, Wykonawca zobowiązany jest do założenia, utrzymania i uzupełniania osnowy realizacyjnej o współrzędnych poziomych i wysokościowych dla lokalnego wytyczania robót. Opracowany przez Wykonawcę i zatwierdzony przez Inżyniera projekt osnowy realizacyjnej poziomej i wysokościowej oraz system przeprowadzania kontroli okresowej punktów tej osnowy, powinien spełniać następujące warunki:

- a) punkty osnowy realizacyjnej należy wyznaczyć i utrwalić poza terenem wykonywania robót oraz odpowiednio zabezpieczyć przed naruszeniem lub uszkodzeniem,
- b) odległość pomiędzy punktami winna wynosić średnio około 250 m, a każdy punkt powinien być oznaczony w sposób zatwierdzony przez Inżyniera tak, aby był widoczny i łatwy do zidentyfikowania,
- c) sposób stabilizacji punktów geodezyjnych osnowy realizacyjnej oraz kryteria jej dokładności winny być zgodne z polskimi przepisami zawartymi w Instrukcjach Technicznych GUGiK: G-3 (Geodezyjna obsługa inwestycji), G-3.1 (Osnowy realizacyjne) i G-3.2 (Pomiary realizacyjne)

5.4. Tymczasowe punkty pomiarowe

Wykonawca może wyznaczyć jakiegokolwiek inne tymczasowe punkty pomiarowe zgodnie z zatwierdzonymi przez Inżyniera zasadami wykonania niezbędnych robót i wytyczeń oraz zgodnie z generalnymi zasadami wyszczególnionymi w instrukcjach i wytycznych GUGiK.

5.5. Wytyczenie obiektów mostowych

Roboty polegają na wytyczeniu i stabilizacji osi obiektów inżynierskich, osi podpór oraz linii gzymsów w oparciu o Dokumentację Projektową.

Wytyczone punkty osi obiektów oraz podpór powinny być zastabilizowane w terenie przy pomocy pali drewnianych lub trzpieni stalowych. Trwałej stabilizacji wymagają: początek i koniec osi obiektu.

Usunięcie pali lub trzpieni z osi budowli może nastąpić tylko wówczas gdy zastąpi się je odpowiednimi palami lub trzpieniami po obu stronach osi, wbitymi poza granicami robót w sposób trwały i jednoznaczny.

Wymagania i kryteria dokładności dla robót pomiarowych zawarte są w Instrukcjach Technicznych GUGiK: G-3 (Geodezyjna obsługa inwestycji) i G-3.2 (Pomiary realizacyjne).

Wymagania dla robót pomiarowych związanych z wytyczeniem obiektów inżynierskich:

- | | |
|---|--------------|
| - dokładność wytyczenia punktów charakterystycznych obiektów: | ±1 cm |
| - dokładność wyznaczenia rzędnych wysokościowych: | ±1 cm |
| - dokładność wyznaczenia wysokości reperów: | ± 0,5 cm, |
| - dokładność wykonania elementów projektowanych: | ± 1 cm, |
| - dokładność pomiarów poziomych: | ± 1 cm/50 m. |

Wykonawca zobowiązany jest po zakończeniu robót do oddania Inżynierowi dokumentacji dotyczącej osnów geodezyjnych i przekazania punktów w terenie na takich zasadach jak je przejmował.

6. KONTROLA JAKOŚCI ROBÓT

6.1. Ogólne zasady kontroli jakości robót

Ogólne zasady kontroli jakości robót podano w ST DM.00.00.00. „Wymagania ogólne”.

6.2. Kontrola osnowy realizacyjnej

Kontrolę osnowy realizacyjnej oraz prac pomiarowych należy prowadzić wg zasad określonych w instrukcjach i wytycznych GUGiK.

Wykonawca dostarczy Inżynierowi harmonogram pomiarów kontrolnych osnowy realizacyjnej przeprowadzanych w oparciu o stałe punkty geodezyjne przekazane przez Inżyniera.

Pomiary kontrolne odpowiednich fragmentów osnowy realizacyjnej należy wykonywać przed rozpoczęciem większych robót, a także co miesiąc w trakcie prowadzenia robót.

6.3. Kontrola wytyczenia obiektu

Kontrolę wytyczenia osi obiektu inżynierskiego, osi podpór oraz linii gzymsów należy przeprowadzić w odniesieniu do wymagań punktu 5.5

7. OBMIAR ROBÓT

Roboty objęte niniejszą Specyfikacją podlegają rozliczeniu ryczałtowemu obejmującemu wykonanie wszystkich robót składowych określonych w p. 1.3. Specyfikacji.

7.1. Jednostka obmiarowa

Jednostką obmiarową jest 1 kilometr (km) wyznaczenia obiektu inżynierskiego (mostu, wiaduktu).

8. ODBIÓR ROBÓT

Odbiór robót objętych niniejszą Specyfikacją polega na sprawdzeniu zgodności wyznaczonych elementów z Dokumentacją Projektową.

9. PODSTAWA PŁATNOŚCI

Ogólne ustalenia dotyczące podstawy płatności podano w ST D-M.00.00.00 "Wymagania ogólne" pkt. 9.

9.1. Cena jednostkowa

Cena jednostkowa wytyczenia obiektu obejmuje:

- zakupy i koszty zakupu potrzebnych materiałów,
- dostarczenie i koszty dostarczenia potrzebnych materiałów,
- koszt zapewnienia niezbędnych czynników produkcji
- prace pomiarowe,
- stabilizację punktów w terenie,
- wykonanie powykonawczej dokumentacji geodezyjnej.

10. PRZEPISY ZWIĄZANE

Instrukcja techniczna 0-1. Ogólne zasady wykonywania prac geodezyjnych

Instrukcja techniczna G-3. Geodezyjna obsługa inwestycji, GUGiK, 1979

Instrukcja techniczna G-1. Geodezyjna osnowa pozioma, GUGiK, 1978

Instrukcja techniczna G-2. Wysokościowa osnowa geodezyjna, GUGiK, 1983

Instrukcja techniczna G-4. Pomiary sytuacyjne i wysokościowe, GUGiK,

Wytyczne techniczne G-3.2. Pomiary realizacyjne, GUGiK, 1983

Wytyczne techniczne G-3.1. Osnowy realizacyjne, GUGiK, 1983

Dziennik Ustaw Nr 30, poz. 163 z późniejszymi zmianami z dnia 17 maja 1989 r - Prawo geodezyjne i kartograficzne.

Rozporządzenie Ministra Gospodarki Przestrzennej i Budownictwa z dnia 26 sierpnia 1991 r. w sprawie szczegółowych zasad i trybu zakładania i prowadzenia geodezyjnej ewidencji sieci uzbrojenia terenu oraz uzgodnień i współdziałania tym zakresie (Dz. U. Nr 83, poz. 376 z dnia 26 sierpnia 1991 r.

M.11.00.00. FUNDAMENTOWANIE

M.11.01.00. ROBOTY ZIEMNE POD FUNDAMENTY

1. WSTĘP

1.1. Przedmiot ST

Przedmiotem niniejszej ST są wymagania szczegółowe dotyczące wykonania i odbioru Robót związanych z wykonaniem robót ziemnych pod fundamenty przedmiotowego obiektu inżynierskiego.

1.2. Zakres stosowania ST

Specyfikacja Techniczna jest stosowana jako dokument przetargowy i kontraktowy przy zleceniu i realizacji Robót wymienionych w pkt.1.1.

1.3. Zakres robót objętych ST

Roboty, których dotyczy ST, obejmują wszystkie czynności umożliwiające i mające na celu wykonanie robót ziemnych związanych z budową obiektów mostowych, wraz z zabezpieczeniem wykopów przed napływem wody lub jej usunięciem.

Roboty ziemne ujmują wykopy fundamentowe względem istniejącego poziomu terenu. Zасыпки obejmują zasypianie wykopów i wykonanie nasypów na przyległych do podpór odcinkach oraz ponad ustrojami przepustów do poziomu spodu konstrukcji nawierzchni.

Szczegółowy zakres Robót określono w związanych z niniejszą ST:

- M.11.01.01. Wykopy pod fundamenty w gruncie niespoistym wraz z umocnieniem,
- M.11.01.04. Zасыpywanie wykopów z zagęszczeniem.

1.4. Określenia podstawowe

Określenia używane w niniejszej ST są zgodne z obowiązującymi odpowiednimi normami oraz z określeniami podanymi w DM.00.00.00.

Wykop średni – wykop, którego głębokości jest zawarta w granicach od 1 do 3 m.

Wykop głęboki - wykop o głębokości przekraczającej 3m.

Ścianka szczelna (grodzica) - konstrukcja pomocnicza lub część składowa budowli, używana w celu zabezpieczenia stateczności ścian wykopów oraz w celu odgradzenia się od wody gruntowej napływającej do wykopu.

Wskaźnik różnorodności U - wielkość charakteryzująca zagęszczalność gruntów niespoistych.

Wskaźnik zagęszczenia - jest to stosunek gęstości objętościowej szkieletu gruntowego ρ_d gruntu sztucznie zagęszczonego do maksymalnej gęstości objętościowej szkieletu gruntowego ρ_{ds} .

Wilgotność optymalna gruntu - wilgotność optymalna gruntu jest to wilgotność, przy której grunt ubijany w sposób znormalizowany uzyskuje maksymalną gęstość objętościową ρ_d .

Zасыпка - grunt nasypowy, którym uzupełnia się przestrzeń w wykopie poniżej poziomu terenu po wybudowaniu konstrukcji dla której wykonano wykop.

Nasyp - drogowa budowla ziemna wykonana powyżej powierzchni terenu w obrębie pasa drogowego.

1.5. Ogólne wymagania dotyczące Robót

Wykonawca Robót jest odpowiedzialny za jakość ich wykonania oraz za zgodność z Dokumentacją Projektową, ST i poleceniami Inżyniera. Ogólne wymagania dotyczące Robót podano w ST DM.00.00.00.

2. MATERIAŁY

Ogólne wymagania dotyczące materiałów, ich pozyskiwania i składowania podano w ST D-M.00.00.00. „Wymagania ogólne” pkt. 2.

Materiałem stosowanym do zasypiania wykopów fundamentowych do poziomu terenu są grunty rodzime, jeżeli tylko spełniają warunki że nie są to grunty organiczne, materiały agresywne w stosunku do budowli, odpady chemiczne, odpady ze spalania śmieci, grunty zawierające frakcje powyżej 100mm.

Obszary zasypiania o utrudnionym dostępie maszyn do zagęszczania powinny być wypełnione betonem klasy B10 lub odpowiednim gruntem z dodatkiem spoiwa.

Do wykonania nasypów należy stosować grunt o uziarnieniu mieszanym (piasek średni, piasek gruby, żwir) z udziałem frakcji poniżej 0,06mm nie większym niż 15% wagowo.

Zасыpywanie wykopów gruntem rodzimym jest niedopuszczalne w miejscach, w których Dokumentacja Projektowa przewiduje zastosowanie gruntu przepuszczalnego /zасыпка

konstrukcyjna przyczółka/, a grunt rodzimy nie spełnia wymagań podanych dalej dla materiałów zasyпки.

Jako materiał należy stosować pospółki i piaski (wg PN-B-02480) o uziarnieniu grubym lub średnim bez zawartości ziaren pylastych i części organicznych.

Można stosować tylko grunty niespoiste o następujących właściwościach:

- dobrej zagęszczalności, o wskaźniku różnoziarnistości "U" nie mniejszym 5 (pospółki i piaski),
- dobrej wodoprzepuszczalności, o współczynniku wodoprzepuszczalności $k_{10} \geq 6 \times 10^{-5}$ m/s. Oznaczenie współczynnika wodoprzepuszczalności przeprowadza się wg PN-55/B-04492

Ścianki szczelne z grodzic G-62 i kształtowniki ([300).

Drewno przeznaczone do zabezpieczenia ścian wykopów oraz wykonywania konstrukcji podpierających lub rozpierających ściany wykopów powinno być iglaste, zaimpregnowane i odpowiadać wymaganiom PN-D-95017 i

PN-D-96000.

Dopuszcza się stosowanie innych materiałów lub wyrobów do zabezpieczania wykopów pod warunkiem uzyskania akceptacji Inżyniera.

3. SPRZĘT

Ogólne wymagania dotyczące sprzętu podano w ST D-M.00.00.00 „Wymagania ogólne” pkt. 3.

Roboty mogą być wykonane ręcznie lub mechanicznie. Roboty ziemne można wykonać przy użyciu odpowiedniego do wykonywania robót ziemnych typu sprzętu zaakceptowanego przez Inżyniera.

Pompy lub inny sprzęt według uznania Wykonawcy lecz zaakceptowany przez Inżyniera. Użyty sprzęt powinien zapewnić ciągłość wykonywanej pracy oraz uzyskanie wymaganej wydajności dla umożliwienia wykonania czynności podstawowej zgodnie z odpowiednią ST. W przypadku, gdy stan techniczny lub parametry robocze używanych urządzeń lub narzędzi nie zapewniają bezawaryjnej pracy lub uzyskania wymaganej jakości robót, Inżynier może zażądać zmiany stosowanego sprzętu.

4. TRANSPORT

Ogólne wymagania dotyczące transportu podano w ST D-M.00.00.00 „Wymagania ogólne” pkt. 4.

Materiały mogą być przewożone środkami transportu przeznaczonymi do przewozu mas ziemnych. Materiały należy rozmieścić równomiernie na całej powierzchni ładunkowej i zabezpieczyć przed spadaniem lub przemieszczaniem.

Ukopany grunt powinien być bezzwłocznie przetransportowany na miejsce wskazane przez Inżyniera lub na odkład służący następnie do zasypania niezabudowanych wykopów. W przypadku przygotowania odkładów gruntów przeznaczonych do zasypywania, odległość podnóża skarpy odkładu od górnej krawędzi wykopu powinna wynosić:

- i) na gruntach przepuszczalnych - nie mniej niż 3,0m,
- ii) na gruntach nieprzepuszczalnych - nie mniej niż 5,0m.

Ładunek, transport, rozładunek i składowanie materiałów do zasypywania wykopów powinny odbywać się tak, aby zabezpieczyć grunt przed zanieczyszczeniem i utratą wymaganych właściwości.

Wyboru środków transportowych należy dokonać na podstawie analizy następujących czynników:

- objętości mas ziemnych,
- odległości transportu,
- szybkości i pojemności środków transportowych,
- ukształtowania terenu,
- wydajności maszyn odpajających grunt,
- pory roku i warunków atmosferycznych,
- organizacji robót.

5. WYKONANIE ROBÓT

Ogólne zasady wykonania robót podano w ST D-M.00.00.00 „Wymagania ogólne” pkt. 5.

5.1. Ogólne wymagania

5.1.1. Wymagania geotechniczne

Roboty ziemne należy wykonywać na podstawie następujących danych geotechnicznych:

- i) zaszeregowania gruntów do odpowiedniej kategorii wg PN-B-02480,
- ii) sond gruntowych podanych w Dokumentacji Projektowej zawierające opis uwarstwień gruntów, poziom wód gruntowych i powierzchniowych,
- iii) stan terenu (znaki wysokościowe, repery, przekroje poprzeczne terenu, plan warstwiczny, zadrzewienie itp.).

5.1.2. Odkrycia wykopaliskowe

W przypadku natrafienia w trakcie wykonywania robót ziemnych na przedmioty zabytkowe lub szczątki archeologiczne należy powiadomić Inżyniera oraz władze konserwatorskie i roboty przerwać na obszarze znalezisk do dalszej decyzji.

5.1.3. Urządzenia i materiały nieprzewidziane w Dokumentacji Projektowej

Jeżeli na terenie robót ziemnych napotyka się urządzenia podziemne nieprzewidziane w Dokumentacji Projektowej (urządzenia instalacyjne, wodociągowe, kanalizacyjne, ciepłne, gazowe lub elektryczne) albo niewypały lub inne pozostałości wojenne, wówczas roboty należy przerwać, powiadomić o tym Inżyniera, a dalsze prace prowadzić dopiero po uzgodnieniu trybu postępowania z instytucjami sprawującymi nadzór nad tymi urządzeniami.

W przypadku natrafienia w wykonanym wykopie na materiały nadające się do dalszego użytku należy powiadomić o tym Inżyniera i ustalić z nim sposób dalszego postępowania.

W przypadku natrafienia w czasie wykonywania wykopu, na głębokości posadowienia fundamentu, na grunt o nośności mniejszej od przewidzianej w Dokumentacji Projektowej oraz w razie natrafienia na kurzawkę, roboty ziemne należy przerwać i powiadomić Inżyniera w celu ustalenia odpowiednich sposobów zabezpieczeń.

5.1.4. Punkty pomiarowe i wytyczenie obiektu

Przed przystąpieniem do robót ziemnych Wykonawca robót powinien przejąć od Inżyniera punkty stałe i charakterystyczne, tworzące układ odniesienia lokalnych pomiarów sytuacyjnych i wysokościowych zgodnie z D.01.01.02.

Stale punkty pomiarowe powinny być tak usytuowane, wykonane i zabezpieczone, żeby nie nastąpiło ich uszkodzenie lub zniszczenie przez wodę, mróz, roboty budowlane itp. Ochrona przyjętych punktów stałych należy do Wykonawcy robót. W przypadku zniszczenia punktów pomiarowych należy je odtworzyć.

W przypadku przegłębienia wykopów poniżej przewidzianego poziomu, a zwłaszcza poniżej projektowanego poziomu posadowienia należy porozumieć się z Inżynierem celem podjęcia odpowiednich decyzji.

5.1.5. Odwodnienie terenu

Roboty ziemne powinny być wykonywane w takiej kolejności, żeby było zapewnione łatwe i szybkie odprowadzenie wód gruntowych i opadowych w każdej fazie robót.

Niniejsza ST obejmuje również odwodnienie wykopów poprzez odpompowanie wody.

Wykonane urządzenia odwadniające nie powinny powodować niekorzystnego nawodnienia gruntów w innych miejscach wykonywanych robót ziemnych ani powodować szkód na terenach sąsiednich.

Wykopy powinny być chronione przed niekontrolowanym napływem do nich wód pochodzących z opadów atmosferycznych. W tym celu powierzchnia terenu powinna być wyprofilowana ze spadkami umożliwiającymi łatwy odpływ wody poza teren robót. Od strony spadku terenu powinny być wykonane, w razie potrzeby, rowy.

5.1.6. Wykonywanie robót ziemnych w warunkach zimowych

W przypadku konieczności wykonywania robót ziemnych w okresie obniżonych temperatur, roboty te należy wykonywać w sposób określony w opracowaniu Instytutu Techniki Budowlanej pt. „Wytyczne wykonywania robót budowlano-montażowych w okresie obniżonych temperatur”. Przez pojęcie "obniżonej temperatury" należy rozumieć temperaturę otoczenia niższą niż +5°C.

5.2. Wymiary wykopów fundamentowych

Wymiary wykopów fundamentowych powinny być dostosowane do wymiarów fundamentów budowli w planie, głębokości wykopów, rodzaju gruntu, poziomu wody gruntowej oraz do konieczności i możliwości zabezpieczenia zboczy wykopów.

Dopuszczalne odchyłki w wykonaniu wykopów wynoszą:

- w wymiarach w planie $\pm 10\text{cm}$,
- dla rzędnych dna $\pm 5\text{cm}$.

5.3. Zabezpieczenie ścian wykopów przez rozparcie

W wykopach o ścianach podpartych lub rozpartych należy przestrzegać, żeby:

- i) górne krawędzie bali przyściennych wystawały na wysokość $10 \div 15\text{ cm}$ ponad teren,
- ii) rozpory miały trwałe zabezpieczenie przed opadnięciem w dół,
- iii) krawędzie wykopu były zabezpieczone szczelnie balami, w przypadku przewidywanego ruchu przy wykopie lub w zasięgu pracy żurawi,
- iv) w wykopie rozpartym były wykonane awaryjne dogodne wyjścia w odległościach nie

większych niż 30m.

Stan konstrukcji podporowych i rozporowych należy sprawdzać okresowo, a obowiązkowo niezwłocznie po wystąpieniu czynników niekorzystnych (duże opady atmosferyczne, mróz itp.). Rozbiórka zabezpieczeń ścian wykopów powinna być prowadzona w miarę wykonywania zasypki. Pozostawienie obudowy dopuszczalne jest tylko w przypadkach technicznej niemożliwości jej usunięcia lub, gdy wydobywanie elementów obudowy zagraża bezpieczeństwu pracy albo stwarza możliwości uszkodzenia konstrukcji wykonanego obiektu, lub, gdy przewiduje to Dokumentacja Projektowa.

5.4. Składowanie ukopanego gruntu

Składowanie ukopanego gruntu przy wykonywanym wykopie może być stosowane:

- i) bez zabezpieczenia jego ścian, jeżeli zostanie zachowana minimalna odległość, podana w p.4, przy której nie zachodzi obawa obsuwania się gruntu,
- ii) bezpośrednio przy wykopie, pod warunkiem wykonania odpowiedniego zabezpieczenia przeciw obsunięciu się gruntu.

6. KONTROLA JAKOŚCI ROBÓT

Ogólne zasady kontroli jakości Robót podano w ST D-M.00.00.00 „Wymagania ogólne” pkt. 6.

Przed przystąpieniem do wykonywania wykopów realizowanych przed budową obiektu należy sprawdzić zgodność rzędnych terenu z danymi podanymi w Dokumentacji Projektowej. W tym celu należy wykonać pobieżny kontrolny pomiar sytuacyjno-wysokościowy. Natomiast w trakcie realizacji wykopów konieczne jest kontrolowanie warunków gruntowych w nawiązaniu do badań geologicznych. Sprawdzenie i odbiór robót ziemnych powinny być wykonane zgodnie z normą PN-B-06050 oraz BN-83/8836-02.

Sprawdzeniu i kontroli w czasie wykonywania robót oraz po ich zakończeniu powinny podlegać następujące sprawy:

- zgodność wykonania Robót z Dokumentacją Projektową
- roboty pomiarowe,
- rodzaj i stan gruntu w podłożu,
- odwadnianie wykopów,
- wymiary wykopów,
- zabezpieczenie wykopów.

7. OBMIAR ROBÓT

Ogólne zasady obmiaru Robót podano w ST D-M.00.00.00 „Wymagania ogólne” pkt. 7.

7.1. Jednostka obmiarowa

Jednostką obmiaru Robót jest 1 m³ (metr sześcienny). Ilość Robót określa się na podstawie Dokumentacji Projektowej z uwzględnieniem ewentualnych zmian zaakrobowanych przez Inżyniera.

8. ODBIÓR ROBÓT

Ogólne zasady odbioru Robót podano w ST D-M.00.00.00 „Wymagania ogólne” pkt. 8.

8.1. Program badań

Przy odbiorze robót ziemnych powinny być przeprowadzone następujące badania:

- sprawdzenie zgodności z Dokumentacją Projektową,
- sprawdzenie odwodnienia terenu,
- sprawdzenie wykonanych wykopów.

Badania należy przeprowadzać w czasie odbioru częściowego i końcowego robót. Badania w czasie odbioru częściowego należy przeprowadzać w odniesieniu do tych robót, do których późniejszy dostęp jest niemożliwy.

Na podstawie wyników badań należy sporządzić protokoły odbioru robót częściowych i końcowych. Roboty zanikające należy wpisać do Dziennika Budowy.

8.2. Opis badań

Sprawdzenie wykonanych wykopów polega na porównaniu ich z Dokumentacją Projektową oraz stwierdzeniu ich zgodności z ST przez oględziny oraz pomiar z dokładnością do 10,0cm.

8.3. Ocena wyników badań

Jeżeli wszystkie przewidziane badania dały wynik dodatni, wykonane roboty ziemne należy uznać za zgodne z wymaganiami ST.

W przypadku, gdy chociaż jedno badanie dało wynik ujemny, wykonane roboty lub ich część należy uznać za niezgodne z wymaganiami ST. W tym przypadku Wykonawca obowiązany jest doprowadzić roboty ziemne do zgodności z ST i przedstawić je do ponownego odbioru.

9. PODSTAWA PŁATNOŚCI

Ogólne ustalenia dotyczące podstawy płatności podano w ST D-M.00.00.00 „Wymagania ogólne” pkt 9.

Ceny jednostek obmiarowych w poszczególnych Specyfikacjach

10. PRZEPISY ZWIĄZANE

10.1. Normy

PN-B-02480	Grunty budowlane. Określenia, symbole, podział i opis gruntów
PN-B-06050	Geotechnika. Roboty ziemne. Wymagania ogólne
BN-8932-01	Budowle drogowe i kolejowe. Roboty ziemne.
BN-8836-02	Przewody podziemne. Roboty ziemne. Wymagania i badania przy odbiorze
BN-8931-12	Drogi samochodowe. Oznaczenie wskaźnika zagęszczenia.
PN-D-95017	Surowiec drzewny. Drewno wielkowymiarowe iglaste. Wspólne wymagania i badania
PN-D-96000	Tarcica iglasta ogólnego przeznaczenia.
PN-S-02205	Drogi samochodowe. Roboty ziemne. Wymagania i badania.
PN-B-06714/28	Kruszywa mineralne. Badania. Oznaczanie zawartości siarki metodą bromową.
PN-B-06714/37	Kruszywa mineralne. Badania. Oznaczanie rozpadu krzemianowego.
PN-B-04452	Grunty budowlane. Badania polowe.
PN-B-04481	Grunty budowlane. Badania próbek gruntów.
PN-B-04493	Grunty budowlane. Oznaczanie kapilarności biernej.

10.2. Inne dokumenty

Warunki techniczne wykonywania ścianek szczelnych, Instytut badawczy Dróg i Mostów, zeszyt I-25
Wytuczne wykonywania robót budowlano montażowych w okresie obniżonych temperatur, Instytut Techniki Budowlanej, Warszawa 1988.

M.11.01.01. Wykopy pod fundamenty w gruncie niespoistym wraz z umocnieniem

1. WSTĘP

1.1. Przedmiot ST

Przedmiotem niniejszej ST są wymagania szczegółowe dotyczące wykonania i odbioru Robót związanych z wykonaniem wykopów pod fundamenty w gruncie niespoistym dla przedmiotowego obiektu inżynierskiego.

1.2. Zakres stosowania ST

Specyfikacja Techniczna jest stosowana jako dokument przetargowy i kontraktowy przy zleceniu i realizacji Robót wymienionych w pkt.1.1.

1.3. Zakres robót objętych ST

Ustalenia zawarte w niniejszej ST dotyczą zasad prowadzenia Robót ziemnych w gruntach niespoistych pod fundamenty obiektu inżynierskiego.

1.4. Określenia podstawowe

Określenia używane w niniejszej ST są zgodne z obowiązującymi odpowiednimi normami oraz z określeniami podanymi w DM.00.00.00 i M.11.01.00.

1.5. Ogólne wymagania dotyczące Robót

Wykonawca Robót jest odpowiedzialny za jakość ich wykonania oraz za zgodność z Dokumentacją Projektową, ST i poleceniami Inżyniera. Ogólne wymagania dotyczące Robót podano w ST DM.00.00.00.

Niezbędne odstępstwa od Dokumentacji Projektowej powinny być uzasadnione zapisem w Dzienniku Budowy, potwierdzonym przez Inżyniera.

2. MATERIAŁY

Wg Specyfikacji-M.11.01.00.

3. SPRZĘT

Wg Specyfikacji-M.11.01.00.

4. TRANSPORT

Wg Specyfikacji-M.11.01.00.

5. WYKONANIE ROBÓT

Ogólne zasady wykonania robót podano w ST D-M.00.00.00 „Wymagania ogólne” pkt. 5.

Wykonawca przedstawi: Projekt Wykonawczy Zabezpieczenia Wykopów i Projekt Odwodnienia Wykopów oraz w razie potrzeby Projekt Wykonawczy Obniżenia Zwierciadła Wody na czas prowadzenia robót do uzgodnienia z Inżynierem i Projektantem.

5.1. Zabezpieczenie ścian wykopów

W wykopach o ścianach podpartych lub rozpartych należy przestrzegać, żeby:

- a) górne krawędzie bali przyściennych wystawały na wysokość 10 ÷ 15 cm ponad teren,
- b) rozpory miały trwałe zabezpieczenie przed opadnięciem w dół,
- c) krawędzie wykopu były zabezpieczone szczelnie balami, w przypadku przewidywanego ruchu przy wykopie lub w zasięgu pracy żurawi,
- d) w wykopie rozpartym były wykonane awaryjne dogodnie wyjścia w odległościach co 30 m.

Stan konstrukcji podporowych i rozporowych należy sprawdzać okresowo, a obowiązkowo niezwłocznie po wystąpieniu czynników niekorzystnych (duże opady atmosferyczne, mróz itp.).

5.2. Rozbiórka zabezpieczeń ścian wykopów

Rozbiórka zabezpieczeń powinna być prowadzona w miarę wykonywania zasyпки. Pozostawienie obudowy dopuszczalne jest tylko w przypadkach technicznej niemożliwości jej usunięcia lub gdy wydobywanie elementów obudowy zagraża bezpieczeństwu pracy albo stwarza możliwości uszkodzenia konstrukcji wykonanego obiektu, albo gdy przewidują to Rysunki.

6. KONTROLA JAKOŚCI ROBÓT

Wg ST M.11.01.00.

7. OBMIAR ROBÓT

Ogólne zasady obmiaru Robót podano w ST D-M.00.00.00 „Wymagania ogólne” pkt. 7.

7.1. Jednostka obmiarowa

Jednostką obmiaru Robót jest 1 m³ (metr sześcienny). Ilość Robót określa się na podstawie Dokumentacji Projektowej z uwzględnieniem ewentualnych zmian zaaprobowanych przez Inżyniera.

8. ODBIÓR ROBÓT

Wg Specyfikacji-M.11.01.00.

9. PODSTAWA PŁATNOŚCI

Ogólne ustalenia dotyczące podstawy płatności podano w ST D-M.00.00.00 „Wymagania ogólne” pkt 9.

9.1. Cena jednostki obmiarowej

Cena jednostkowa uwzględnia:

- opracowanie Projektu Wykonawczego Zabezpieczenia Wykopów, Projektu Wykonawczego Obniżenia Zwierciadła Wody i Projektu Odwodnienia Wykopów z kosztami uzgodnienia ich z Projektantem.
- prace pomiarowe,
- zapewnienie niezbędnych czynników produkcji,
- rozbiórkę nawierzchni istniejącej jezdni i elementów wyposażenia drogi (krawężniki, chodniki, itp.) wraz z odwozem materiałów z rozbiórki wraz z kosztami składowania i utylizacji,
- rozbiórkę umocnień skarp,
- wykonanie umocnienia wykopów z elementów drewnianych lub stalowych wraz z ich późniejszym demontażem.
- odspojenie gruntu, wydobywanie i złożenie go na odkład lub załadowanie i odwiezienie na wskazane przez Inżyniera miejsce,
- wykonanie rowków na dnie wykopu do ujęcia wody;
- odwodnienie wykopu;
- wydobywanie z dna wykopu przypadkowo zsunętego gruntu oraz usunięcie nadwyżki gruntu nad rzędną dna wykopu
- wywóz urobku nie przeznaczonego do ponownego wbudowania na wysypisko wraz z kosztem składowania i utylizacji
- wykonanie badań i pomiarów.

Jeśli jest to konieczne należy również uwzględnić uszczelnienie dna wykopu, gdy ruch wody może powodować rozluźnienie gruntu i wypłukiwanie cementu podczas betonowania fundamentów. Do ceny należy wliczyć także opracowanie przez Wykonawcę rysunków i obliczeń ewentualnego umocnienia ścian wykopu, dostarczenie niezbędnych materiałów i narzędzi, wykonanie szalowania dostosowanego do warunków gruntowych, wbicie ścianek szczelnych, założenie bali i rozpór, rozbiórkę umocnienia i usunięcia materiałów, stanowiących własność Wykonawcy. Jeśli jest to konieczne należy również uwzględnić ewentualne ciągłe odwodnienie miejsca prowadzenia prac, zainstalowanie urządzenia do odpompowywania wody, odpompowanie wody i utrzymanie tego stanu przez wymagany okres prowadzenia robót

10. PRZEPISY ZWIĄZANE

Wg Specyfikacji-M.11.01.00.

M.11.01.04. Zasypanie wykopów i rozkopów wraz z zagęszczeniem

1. WSTĘP

1.1. Przedmiot SST

Przedmiotem niniejszej szczegółowej specyfikacji technicznej są wymagania dotyczące wykonania i odbioru robót związanych z zasypaniem wykopów fundamentowych oraz prac dotyczących zasypek konstrukcyjnych za ścianami przyczółków w ramach budowy przedmiotowego obiektu inżynierskiego.

1.2. Zakres stosowania SST

Szczegółowa specyfikacja techniczna jest stosowana jako dokument przetargowy i kontraktowy przy zleceniu i realizacji robót wymienionych w pkt 1.1.

1.3. Zakres robót objętych SST

Ustalenia zawarte w niniejszej specyfikacji obejmują:

- dostarczenie gruntu do wykonania zasypek, spełniającego wymagania podane w pkt 2 niniejszej SST,
- ułożenie gruntu wraz z jego zagęszczeniem.

1.4. Określenia podstawowe

Określenia podane w niniejszej SST są zgodne z obowiązującymi odpowiednimi polskimi normami oraz z określeniami podanymi w SST DM.00.00.00 „Wymagania ogólne”.

1.4.1. **Fundament konstrukcji** – element konstrukcji współpracujący z gruntem, przekazujący wszelkie obciążenia z konstrukcji na grunt.

1.4.2. **Wskaźnik zagęszczenia gruntu** – wielkość charakteryzująca stan zagęszczenia gruntu, określona wg wzoru:

$$I_s = \frac{\rho_d}{\rho_{ds}}$$

gdzie:

ρ_d – gęstość objętościowa szkieletu gruntu w nasypie, określona wg BN-77/8931-12 w [Mg/m³],

ρ_{ds} – maksymalna gęstość objętościowa szkieletu gruntu zagęszczonego wg PN-88/B-04481 w [Mg/m³].

1.4.3. **Wilgotność optymalna gruntu** – wilgotność odpowiadająca maksymalnej gęstości objętościowej szkieletu, po jego zagęszczeniu wg PN-88/B-04481.

1.4.4. **Wskaźnik różnoziarnistości** – wielkość charakteryzująca zagęszczalność gruntów niespoistych, określona wg wzoru:

$$U = \frac{d_{60}}{d_{10}}$$

gdzie:

d_{60} – średnica oczek sita, przez które przechodzi 60 % gruntu, (mm),

d_{10} – średnica oczek sita, przez które przechodzi 10 % gruntu, (mm).

1.4.5. **Poduszka pod fundament** - warstwa ubitego piasku lub pospółki o określonych w Dokumentacji Projektowej wymiarach, umieszczona pod fundamentem.

1.5. Ogólne wymagania dotyczące robót

Wg ST M.11.01.00.

2. MATERIAŁY

2.1. Materiał do zasypek

Materiałami stosowanymi przy wykonywaniu robót wg zasad niniejszej SST są grunty sypkie, niezamarznięte, bez jakichkolwiek zanieczyszczeń (np. torfu, darniny, korzeni, odpadków budowlanych lub innych materiałów) oraz bez zawartości ziaren pylastych i części organicznych.

Wszystkie zasypki konstrukcyjne należy wykonać z piasków o uziarnieniu grubym lub średnim o następujących właściwościach:

- dobrej zagęszczalności, o wskaźniku różnoziarnistości „U” nie mniejszym niż 5,
- dobrej wodoprzepuszczalności, o współczynniku wodoprzepuszczalności „k” nie mniejszym niż 8 m/dobę.

Dopuszcza się stosowanie innego materiału do zasypek po jego uzgodnieniu i zatwierdzeniu przez Inżyniera.

Do zasypywania rozkopów istniejącej drogi przewiduje się grunt uzyskany z tego rozkopu po stwierdzeniu jego przydatności do wbudowania w miejsce rozkopu i uzyskaniu dla tego zasypu parametrów podanych w Dokumentacji Projektowej.

W przypadku jeżeli stwierdzi się, że grunt z rozkopu nie nadaje się do ponownego wbudowania w miejsce rozkopu, zasyp rozkopu należy wykonać gruntem z dowozu o odpowiednich parametrach.

Grunty rodzime mogą zostać użyte do zasypywania wykopów jeżeli spełniają odpowiednie warunki, tj. nie są to: grunty organiczne - o zawartości części organicznych > 2%, materiały agresywne w stosunku do budowli, wykazujące pęcznienie, odpady chemiczne, odpady ze spalania śmieci, grunty zawierające frakcje powyżej 100 mm.

W przypadku zasypywania wykopów zlokalizowanych w miejscach w których będzie wykonywany nasyp drogowy należy stosować grunt zasypowy taki jak dla nasypu i zagęszczać go tak jak przy wykonywaniu nasypów drogowych.

Obszary zasypywania o utrudnionym dostępie maszyn do zagęszczania powinny być wypełnione betonem klasy B10 lub gruntem stabilizowanym cementem.

Materiały do wykonania gruntu stabilizowanego cementem wg normy PN-S-96012.

3. SPRZĘT

Wg ST M.11.01.00.

4. TRANSPORT

Wg ST M.11.01.00.

5. WYKONANIE ROBÓT

5.1. Wymagania ogólne

Wykonawca przedstawi Inżynierowi do akceptacji projekt organizacji i harmonogram robót uwzględniający wszystkie warunki, w jakich będą wykonywane roboty ziemne.

5.2. Zakres wykonywanych robót

Wykonanie zasypek

Wykonawca może przystąpić do zasypywania wykopów po uzyskaniu zezwolenia Inżyniera, co powinno być potwierdzone wpisem do Dziennika Budowy.

- Zasypywanie wykopów należy wykonać do poziomu istniejącego terenu lub do poziomu określonego w Dokumentacji Projektowej.

- Podczas wykonywania robót należy przestrzegać następujących zasad:

- Zasypywanie wykopów powinno być wykonane bezpośrednio po zakończeniu przewidzianych w nich robót.

- Przed rozpoczęciem zasypywania, dno wykopu oraz fundament powinny być oczyszczone z odpadów materiałów budowlanych, a powierzchnie betonowe zabezpieczone bitumicznymi preparatami izolacyjnymi wg ST M.15.01.02.

- Układanie i zagęszczanie gruntu powinno być wykonywane warstwami o grubości nie większej niż:

- 0,25 m – przy stosowaniu ubijaków ręcznych i wałowania,
- 0,40 m – przy zagęszczaniu urządzeniami wibracyjnymi.

- Warstwy należy zagęszczać na całej powierzchni, równą ilością przebiegów urządzenia zagęszczającego.

- Wskaźnik zagęszczania gruntu nie powinien wynosić mniej niż:

- f) $I_s=1,00$ – dla zasypek konstrukcyjnych,
- g) $I_s=0,98$ – dla nasypów drogowych i stożków przyczółków.

Jeśli dookoła budowli założono urządzenia lub warstwy odwadniające (drenaż), to warstwa gruntu do wysokości około 0,30 m powyżej urządzenia lub warstw odwadniających, powinna być zagęszczona ręcznie w sposób nie wpływający na prawidłowe odprowadzenie wody.

Nасыpywanie warstw gruntu i ich zagęszczenie w pobliżu ścian obiektów powinno być dokonywane w taki sposób, aby nie spowodowało uszkodzenia izolacji wodochronnej.

Wilgotność gruntu zagęszczanego powinna być zbliżona do wilgotności optymalnej dla danego gruntu. W przypadku, gdy wilgotność ta wynosi mniej niż 80% wilgotności optymalnej, zagęszczoną warstwę gruntu należy polewać wodą. Jeżeli wilgotność gruntu jest większa od optymalnej, grunt przed zagęszczeniem powinien być osuszony. Wilgotność optymalna i maksymalna gęstość objętościowa szkieletu gruntowego, powinny być wyznaczone laboratoryjnie.

Jeżeli badania kontrolne wykażą, że zagęszczenie warstwy nie jest wystarczające, to Wykonawca powinien spulchnić warstwę, doprowadzić grunt do wilgotności optymalnej i powtórnie zagęścić. Jeżeli warstwa gruntu niezagęszczonego ulega przewilgoceniu, a Wykonawca nie jest w stanie osuszyć jej i zagęścić w czasie zaakceptowanym przez Inżyniera, to Inżynier może nakazać Wykonawcy usunięcie wadliwej warstwy. Osuszenie można przeprowadzić w sposób mechaniczny lub chemiczny tj. poprzez wymieszanie gruntu z wapnem (palonym lub hydratyzowanym).

W okresie deszczów i mrozów należy przestrzegać następujących ograniczeń:

- wykonywanie zasypek należy przerwać, jeżeli wilgotność gruntu przekracza wartość dopuszczalną, tzn. jest większa od wilgotności optymalnej o więcej niż 20 % jej wartości,

- niedopuszczalne jest wykonywanie zasypek w temperaturze, przy której nie jest możliwe osiągnięcie wymaganego wskaźnika zagęszczenia gruntu,

- wykonywanie zasypek należy przerwać w czasie dużych opadów śniegu; przed wznowieniem prac należy usunąć śnieg z powierzchni zasypywanego wykopu.

Wykonanie nasypów drogowych i stożków przyczółkowych

Wykonanie robót powinno być poprzedzone robotami przygotowawczymi polegającymi na:

- zabezpieczeniu ewentualnych urządzeń obcych mogących przebiegać na terenie prowadzonych robót,

- przed sypaniem zasypu należy przygotować i ustawić szablony profilowe dostosowane do projektowanego pochylenia zasypu.

Zagęszczenie zasypu wg pkt. 5.2.1 niniejszej SST.

6. KONTROLA JAKOŚCI ROBÓT

Sprawdzenie i odbiór robót ziemnych powinno być wykonane zgodnie z normą PN-S-02205 – „Drogi samochodowe. Roboty ziemne. Wymagania i badania.” Sprawdzenie wykonania zasypek polega na kontrolowaniu zgodności przeprowadzanych robót z wymaganiami określonymi w niniejszej Specyfikacji oraz Dokumentacji Projektowej.

W czasie kontroli szczególną uwagę należy zwrócić na:

- zgodność wykonywanych robót z Dokumentacją Projektową,
- zgodność prowadzenia robót z zasadami podanymi w pkt 5.2. niniejszej ST,
- zgodność rodzaju gruntu służącego do zasypywania wykopów z wymaganiami podanymi w pkt 2 niniejszej ST,

- prawidłowe zagęszczenie gruntu zgodnie z normą PN-S-02205.

Badania należy przeprowadzać w czasie odbioru częściowego i końcowego robót. Badania w czasie odbioru częściowego należy przeprowadzać w odniesieniu do tych robót, do których późniejszy dostęp jest niemożliwy.

Na podstawie wyników badań należy sporządzić protokoły odbioru robót częściowych i końcowych. Odbiór robót zanikających należy wpisać do Dziennika Budowy.

Jeżeli wszystkie przewidziane badania dały wynik pozytywny, wykonane roboty ziemne należy uznać za zgodne z wymaganiami normy. W przypadku gdy chociaż jedno badanie dało wynik negatywny, wykonane roboty lub ich części, należy uznać za niezgodne z warunkami umowy. W takim przypadku Wykonawca na swój koszt doprowadzi roboty do zgodności z warunkami umowy i przedstawi je do ponownego odbioru.

Sprawdzenie zagęszczenia gruntów polega na systematycznej kontroli wykonywanych robót ziemnych, z wymaganiami podanymi w pkt 5.2 niniejszej SST. Prawidłowość zagęszczenia pojedynczej warstwy musi być potwierdzona przez Inżyniera wpisem do Dziennika Budowy. Oznaczenie wskaźnika zagęszczania należy przeprowadzić według BN-77/8931-12.

Częstotliwość badań wskaźnika zagęszczenia I_s każdej układanej warstwy powinna być następująca:

- nie mniej niż 1 raz w trzech punktach na 50 m² zagęszczanych warstw,
- dodatkowo w miejscach wskazanych przez Inżyniera.

Ocenę wyników zagęszczenia gruntów, zawartych w dokumentach kontrolnych, przeprowadza się w następujący sposób:

oblicza się średnią arytmetyczną wszystkich wartości I_s , przedstawionych przez Wykonawcę w raportach z bieżącej kontroli robót ziemnych wg wzoru:

$$I_s = \frac{\sum_{i=1}^n I_{si}}{n}$$

w którym:

n – liczba pomiarów,

I_{si} – wyniki poszczególnych pomiarów

- oblicza się odchylenie standardowe wg wzoru:

$$s_s = \sqrt{\frac{\sum_{i=1}^n (I_{si} - I_s)^2}{n - 1}}$$

oblicza się współczynnik zmienności wg wzoru:

$$z_s = \frac{s_s}{I_s} \cdot 100$$

- zagęszczenie gruntu uznaje się za zgodne z wymaganiami, jeżeli spełnione będą warunki:

*w przypadku liczby pomiarów wartości I_s mniejszej niż 10, wszystkie wyniki są nie mniejsze od wartości wymaganej,

*w przypadku liczby pomiarów wartości I_s większej niż 10, wartość średnia I_s jest nie mniejsza niż wartość wymagana, a współczynnik zmienności z_s mniejszy niż 2,5 %,

*w przypadku liczby pomiarów wartości I_s większej niż 10, gdy współczynnik $z_s > 2,5$ %, wartość średnia współczynnika zagęszczania jest większa od wartości wymaganej o co najmniej 60 % odchylenia standardowego s_s .

Przy sprawdzeniu jakości wykonania zasyпки dopuszcza się następujące tolerancje wykonania: grubość układanych i zagęszczanych warstw - dopuszczalna odchyłka: $\pm 10\%$ grubości warstwy.

7. OBMIAR ROBÓT

Jednostką obmiaru jest $1 m^3$ wbudowanego gruntu. Ilość robót określa się na podstawie Dokumentacji Projektowej z uwzględnieniem zmian zaaprobowanych przez Inżyniera i sprawdzonych w naturze.

8. ODBIÓR ROBÓT

Roboty powinny być wykonane zgodnie z Dokumentacją Projektową, ST oraz pisemnymi decyzjami Inżyniera.

8.1. Odbiór robót zanikających i ulegających zakryciu

Podstawą dokonania oceny ilości i jakości robót ulegających zakryciu są następujące dane i dokumenty:

- Dokumentacja Projektowa z naniesionymi zmianami dokonywanymi w trakcie budowy,
- Dziennik Budowy.
- Odbiór robót zanikających obejmuje sprawdzenie:
 - zgodności wykonanych robót z Dokumentacją Projektową,
 - grubości poszczególnych warstw zasyпки,
 - wskaźnika zagęszczenia gruntów,

8.2. Odbiór końcowy

Przy odbiorze końcowym powinny być przedłożone następujące dokumenty:

- wyniki wszystkich wymaganych pomiarów i badań, wg pkt-u 6 niniejszej SST,
- protokoły wszystkich odbiorów robót zanikających.

9. PODSTAWA PŁATNOŚCI

Wg ST M.11.01.00.

10. PRZEPISY ZWIĄZANE

- | | |
|------------------|---|
| 1. PN-S-02205 | <i>Drogi samochodowe. Roboty ziemne. Wymagania i badania.</i> |
| 2. PN-86/B-02480 | <i>Grunty budowlane. Określenia. Symbole. Podział i opis gruntów.</i> |
| 3. PN-88/B-04481 | <i>Grunty budowlane. Badania próbek gruntów.</i> |
| 4. BN-64/8931-01 | <i>Drogi samochodowe. Oznaczanie wskaźnika piaskowego.</i> |
| 5. BN-64/8931-02 | <i>Drogi samochodowe. Oznaczenie modułu odkształcenia nawierzchni podatnych i podłoża przez obciążenie płytą.</i> |
| 6. BN-77/8931-12 | <i>Drogi samochodowe. Oznaczenie wskaźnika zagęszczenia gruntu.</i> |
| 7. BN-72/8932-01 | <i>Budowle drogowe i kolejowe. Roboty ziemne.</i> |
| 8. BN-83/8836-02 | <i>Przewody podziemne. Roboty ziemne</i> |

M.11.03.00. PALE FUNDAMENTOWE WIELKOŚREDNICOWE

M.11.03.02. Wykonanie pali wielkośrednicowych formowanych w gruncie, pionowych, bez pozostawionej osłony

1. Wstęp

1.1. Przedmiot Specyfikacji Technicznej

Przedmiotem niniejszej ST są wymagania dotyczące wykonania i odbioru Robót związanych z wykonaniem pali fundamentowych wielkośrednicowych o $\phi 60$ cm formowanych w gruncie, bez pozostawionej osłony przy realizacji przedmiotowych obiektów inżynierskich.

1.2. Zakres stosowania ST

Specyfikacja Techniczna jest stosowana jako dokument przetargowy i kontraktowy przy zleceniu i realizacji Robót wymienionych w punkcie 1.1.

1.3. Zakres Robót objętych ST

Ustalenia zawarte w niniejszej ST dotyczą zasad prowadzenia Robót związanych z wykonaniem pali fundamentowych wielkośrednicowych o $\phi 60$ cm formowanych w gruncie, prostych, bez pozostawionej dla następujących obiektów inżynierskich.

Kładka dla pieszych nad rzekę Puńcówką

Kładka dla pieszych nad rzeką Młynówką

1.4. Określenia podstawowe

Określenia podane w niniejszej ST są zgodne z obowiązującymi polskimi normami i ST D-M-00.00.00 "Wymagania ogólne" pkt 1.4.

1.5. Ogólne wymagania dotyczące Robót

Ogólne wymagania dotyczące Robót podano w ST D-M-00.00.00 "Wymagania ogólne" pkt 1.5.

Wykonawca Robót jest odpowiedzialny za jakość ich wykonania oraz za zgodność z Dokumentacją Projektową, ST, normami i poleceniami Inżyniera.

Roboty palowe powinny być realizowane na podstawie Dokumentacji Technicznej zawierającej:

projekt techniczny palowania, określający cechy materiałowe pali, wartości parametrów

geotechnicznych (w dokumentacji geotechnicznej), zagłębienie pali, niezbędny udźwig pali,

projekt technologiczny, określający sposób wykonania pali, a w szczególności sposób zapewnienia stateczności otworów,

projekt sprawdzania nośności pali próbnych w terenie.

Pale powinny być wykonywane zgodnie z dokumentacją techniczną. W przypadku stwierdzenia istotnych niezgodności warunków geotechnicznych z podanymi w projekcie (dokumentacji geotechnicznej), należy odpowiednio dostosować liczbę i wymiary pali - w uzgodnieniu z Inżynierem.

Analogicznie należy postępować w przypadku natrafienia w trakcie wykonywania otworu w gruncie na nieprzewidziane przeszkody (kamienie, kłody, drewna, itp.).

2. Materiały

Ogólne wymagania dotyczące materiałów, ich pozyskiwania i składowania podano w ST D-M-00.00.00 "Wymagania ogólne" pkt. 2.

Wymagania materiałowe dotyczące betonu i stali zbrojeniowej omówione są w rozdziałach ST M.12.01.00 i ST M.13.01.00.

3. Sprzęt

Ogólne wymagania dotyczące sprzętu podano w ST D.M-00.00.00 "Wymagania ogólne" pkt. 3.

3.1. Narzędzia wierzące

Narzędzia wierzące należy dostosować do warunków gruntowych i wodnych oraz sposobu zabezpieczenia stateczności ścian otworu. Kształt i wymiary narzędzia powinny umożliwiać przepływ cieczy wypełniającej otwór w czasie jego wyciągania z otworu w pozycji zamkniętej. Powierzchnia przepływu przy wierceniu świdrem kubłowym powinna być nie mniejsza niż 15% przekroju otworu.

Sprzęt używany do wykonania pali musi być zaakceptowany przez Inżyniera.

4. Transport

Ogólne wymagania dotyczące transportu podano w ST D-M-00.00.00 "Wymagania ogólne" pkt 4.

4.1. Załadunek, transport, rozładunek i składowanie materiałów do wykonania pali powinny odbywać się tak, aby zachować ich dobry stan techniczny.

5. Wykonanie Robót

Ogólne zasady wykonywania Robót podano w ST D-M-00.00.00 "Wymagania ogólne" pkt 5.

5.1. Wyznaczanie osi pali

Punkty wyznaczające osie pali i osie fundamentów powinny być oznaczone na gruncie w sposób trwały. Osie pali wykonywanych na wodzie należy wyznaczyć przez podanie domiarów co najmniej do trzech punktów stałych, oznaczonych w sposób trwały. Szkic z podaniem oznaczeń i odległości pomiarowych należy włączyć do dokumentacji budowy.

5.2. Roboty wiertnicze

5.2.1. Wykonanie otworu

Sposób wiercenia i zabezpieczania stateczności ścian otworu należy dostosować do warunków terenowych, gruntowych i wodnych.

5.2.2. Rurowanie otworu

W przypadku konieczności stosowania rur obsadowych rurę należy wprowadzać w grunt urządzeniami wymuszającymi jej pograżanie (głowicę pokrętną). W gruntach spoistych nie należy używać urządzeń wibracyjnych. W gruntach skalistych i spoistych co najmniej twaroplastycznych nie wymaga się wyprzedzania dna otworu ostrzem rury. W pozostałych gruntach ostrze powinno wyprzedzać o co najmniej 20 cm narzędzie wierzące, zaś poziom wody w otworze powinien być wyższy od piezometrycznego poziomu wody gruntowej.

5.2.3. Przygotowanie dna otworu do formowania pala

Formowanie pala należy rozpocząć bezpośrednio po zakończeniu wiercenia otworu. Jeżeli układanie mieszanki betonowej w otworze wykonanym w gruncie nieskalistym nie rozpocznie się w ciągu 3 godzin od zakończenia wiercenia, należy bezpośrednio przed formowaniem pala pogłębić otwór o 0,5m.

5.3. Wykonanie i montaż zbrojenia

Szkielet zbrojeniowy składa się z prętów podłużnych, uzwojenia, pierścieni usztywniających nadających szkieletowi sztywność przestrzenną oraz elementów zapewniających otulinę zbrojenia. Pierścienie usztywniające powinny być umieszczone w odstępach nie większych od 1,0 m. Zbrojenie podłużne, zaprojektowane z prętów ze stali BSt500S o odpowiedniej średnicy, nie powinno być zamieniane innymi średnicami bez uzgodnienia z Inżynierem.

W przypadku zmian należy przestrzegać następujących zasad:

średnica prętów winna wynosić 22÷40 mm,

rozstaw prętów podłużnych winien być >12 cm,

uzwojenie lub strzemiona winny być z prętów o ϕ 10-12 mm.

Połączenia prętów szkieletu powinny zapewniać sztywność szkieletu. Pręty podłużne łączy się z pierścieniami usztywniającymi, spiralą lub strzemionami przez zgrzewanie lub spawanie spoinami montażowymi. Połączenie prętów podłużnych ze spiralą lub strzemionami zaleca się wykonać w 25% styków. Szkielet zbrojeniowy powinien być przygotowany w odcinkach nie krótszych od 5,0 m.

Połączenia odcinków szkieletu zbrojeniowego powinny zapewniać ciągłość pracy szkieletu. Zaleca się łączenie na zakład, którego długość powinna być >30 średnic prętów podłużnych. Szkielet zbrojenia należy ustawiać w otworze osiowo, z zachowaniem wymaganej odległości prętów od ścian otworu (otulenie >6 cm) i zabezpieczyć przed przesunięciem w trakcie formowania pala. Aby zachować wymaganą otulinę należy przymocować do szkieletu zbrojeniowego pala pręty dystansowe, które spowodują właściwe położenie szkieletu w otworze.

5.4. Betonowanie pala

5.4.1. Mieszanka betonowa

Ilość cementu nie powinna być mniejsza od 300 kg/m³, a przy betonowaniu metodą kontraktor - 350 kg/m³. Konsystencję mieszanki betonowej należy dostosować do metody jej układania. Beton kl. B-25.

5.4.2. Układanie mieszanki betonowej

Sposób układania mieszanki betonowej powinien zapobiegać jej zanieczyszczeniu lub rozsegregowaniu oraz zapewnić dobre zespolenie betonu z gruntem. W otworach suchych mieszankę wprowadza się przez rurę, w otworach wypełnionych wodą układa się metodą kontraktor.

5.4.3. Betonowanie metodą kontraktor

Średnica rury do układania mieszanki betonowej powinna wynosić co najmniej 20 cm, lecz nie mniej niż 20% średnicy otworu. Rura kontraktor powinna być zanurzona w mieszance betonowej nie mniej niż 1,0 m i nie więcej niż 4,0 m. Po zakończeniu betonowania z otworu należy usunąć zanieczyszczoną górną warstwę betonu.

5.4.4. Wyciąganie rur

Wyciąganie rur wykonuje się sukcesywnie w miarę zapewnienia otworu mieszanką betonową. Wysokość słupa mieszanki betonowej w rurze powinna być taka, aby zabezpieczyła przed przedostaniem się wody gruntowej do otworu. Przy betonowaniu bez użycia sprężonego powietrza wyciąganą rurę należy co najmniej 2 razy na długości każdego metra otworu wcisnąć powtórnie o 20 cm w celu poprawy zespolenia betonu z gruntem.

5.4.5. Prędkość betonowania

Prędkość układania mieszanki betonowej powinna być co najmniej 4 m/godz. zaś betonowanie pala powinno trwać nie dłużej niż 4 godz.

5.4.6. Transport mieszanki betonowej

Mieszankę należy transportować środkami i sposobami zapobiegającymi jej rozsegregowaniu. Mieszankę bez dodatków opóźniających wiązanie należy ułożyć w otworze w czasie nie dłuższym niż 1 godz. od jej przygotowania.

5.5. Roboty wykończeniowe

Głowice pali należy oczyścić i usunąć warstwę betonu zanieczyszczonego lub uszkodzonego w czasie formowania pala. Z prętów zbrojeniowych wystających ponad głowicę należy usunąć zanieczyszczenia betonem lub gruntem.

6. Kontrola jakości Robót

Ogólne zasady kontroli jakości Robót podano w ST D-M-00.00.00 "Wymagania ogólne" pkt 6.

6.1. Postanowienia ogólne

Do odbioru Wykonawca zobowiązany jest przedstawić:
Dokumentację techniczną z naniesionymi zmianami i uzupełnieniami dokonanymi w trakcie Robót,
dziennik formowania pali,
metryki pali wg wzoru zamieszczonego w PN-B-02483 [2],
wyniki badań betonu.

6.2. Program badań

6.2.1. Badania przed rozpoczęciem budowy

sprawdzenie przygotowania terenu,
wykonania i badania pali próbnych.

6.2.2. Badania w czasie Robót

sprawdzenie jakości materiałów,
sprawdzenie podłoża gruntowego,
sprawdzenie wykonania i zabezpieczenia otworu,
formowania pala.

6.2.3. Badania odbiorcze

sprawdzenie zgodności z dokumentacją,
sprawdzenie nośności pali,
badania specjalne.

6.3. Opis badań

6.3.1. Sprawdzenie przygotowania terenu

Sprawdzenie przygotowania terenu należy przeprowadzać na zgodność z odpowiednim punktem niniejszych wytycznych. W przypadku uzasadnionych przesłanek napotkania niezainwentaryzowanych urządzeń lub instalacji, otwory do głębokości 1,2 m powinny być wykopane ręcznie.

6.3.2. Badanie pali próbnych

Program tych badań określony będzie indywidualnie przez nadzór, w zależności od problemów występujących w czasie wiercenia otworu i wykonywania pala. Wykonanie i próbne obciążenie pali wg ST M.11.03.06.

6.3.3. Sprawdzenie jakości materiałów

Należy prowadzić na bieżąco na zgodność z wymaganiami

6.3.4. Sprawdzenie podłoża gruntowego

6.3.4.1. Zakres badań

Sprawdzenie podłoża polega na porównaniu rzeczywistych warunków gruntowych z warunkami podanymi w projekcie. Dla mostu należy wykonać po dwa otwory tuż przy podporze.

Dla wszystkich pali należy przeprowadzać makroskopową ocenę wydobywanego urobku zgodnie z PN-81/B-04452. Szczegółowe sprawdzenie podłoża wykonuje się w co najmniej jednym otworze dla każdej podpory, oraz w przypadku, gdy badania makroskopowe wykazują istotne różnice w stosunku do parametrów podłoża przyjętych w projekcie fundamentu. Sprawdzenie nośności fundamentu oraz ewentualne przeprojektowanie winno być dokonane przez Projektanta na życzenie Inżyniera.

6.3.4.2. Sposób szczegółowego sprawdzania podłoża

Sposób ten powinien być dostosowany do warunków gruntowych i miejscowych. Sprawdzenie powinno dotyczyć zwłaszcza warstw przenoszących największe obciążenia pionowe i poziome. Z każdej przewierconej warstwy, lecz nie rzadziej niż co 2 m należy pobrać próbkę gruntu o naturalnym uziarnieniu (NU) zgodnie z PN-B-04452 [3]. Próbkę poddaje się badaniom makroskopowym i przechowuje do czasu odbioru końcowego Robót palowych. Przy posadowieniu podstawy pala w gruncie spoistym należy wyznaczyć wytrzymałość gruntu przy szybkim ścinaniu, np. za pomocą sondy z końcówką krzyżakową, penetrometrem lub na próbkach NNS (bezpośrednio po ich pobraniu) przyrządami polowymi zgodnie z PN-B-04452 [3], ewentualnie w laboratorium. Do badań należy pobrać 3 próbki NNS z podłoża podstawy.

W gruntach niespoistych i mało spoistych stan podłoża podstawy należy sprawdzać w przypadku wystąpienia obwałów w otworze, upłynnienia dna, itp. Sprawdzenie polega na wykonaniu np. sondowania udarowego na głębokość równą co najmniej średnicy podstawy pala.

6.3.4.3. Sprawdzenie wykonania i zabezpieczenia otworu

Badania w trakcie Robót polegają na bieżącym sprawdzaniu w miarę postępu Robót:

- a) głębokości otworu,
- b) zagłębienia rury obsadowej.

6.3.5. Sprawdzenie formowania pala

Badania w trakcie formowania pala polegają na sprawdzaniu z dokładnością +10 cm głębokości otworu i głębokości opuszczenia szkieletu zbrojeniowego oraz sprawdzeniu w miarę postępu Robót:

poziomu mieszanki betonowej w otworze,
głębokości zanurzenia rury kontraktor w mieszance betonowej
poziomu dolnej krawędzi rury obsadowej
niezmienności położenia szkieletu zbrojenia

Poziom mieszanki betonowej należy mierzyć wycechowaną linką lub taśmą z obciążnikiem z dokładnością +10 cm. Wymiary i masa obciążnika powinny być takie, aby w mieszance betonowej pozostał na jej powierzchni.

Próbki betonu do badań na ściskanie pobiera się w ilości nie mniejszej niż 3 z każdego pala w czasie wprowadzania mieszanki betonowej do otworu.

W przypadku dostawy z wytwórni mieszanki betonowej o jakości kontrolowanej przez producenta, dopuszcza się zmniejszenie liczby próbek do 6 dziennie. Próbkę należy przygotować, przechowywać i badać zgodnie z PN-88/B-06250.

6.3.6. Sprawdzenie zgodności z Dokumentacją Projektową

Sprawdzenie zgodności z Dokumentacją Projektową polega na porównaniu wykonanych Robót z Dokumentacją Projektową i rozdziałem dotyczącym kontroli betonów. Położenie głowicy pala i osi zbrojenia pali należy sprawdzać przez pomiary przymiarem z podziałką centymetrową i niwelatorem.

6.4. Tolerancje wymiarów pala

Dopuszczalne odchylenia położenia pala są następujące:

usytuowanie w planie 0,05 d (d = średnica pala)

pochylenie w stosunku do projektowanego 1:50

Dopuszczalne odchylenia wymiarów pala są następujące:

rzędna podstawy pala +20 cm, -20 cm

średnica pala + bez ograniczenia, -2 cm

rzędna głowicy pala +5 cm

7. Odbiór Robót

Ogólne zasady odbioru Robót podano w ST D-M-00.00.00 "Wymagania ogólne" pkt. 7.

Pale należy uznać za wykonane zgodnie z wymaganiami normy jeżeli wszystkie badania opisane powyżej i próbne obciążenie pala dały wyniki dodatnie i zostały dotrzymane warunki postanowień ogólnych.

W przypadku stwierdzenia usterek nie nadających się do usunięcia, lecz nie zagrażających bezpieczeństwu budowli w okresie jej całej przewidywanej eksploatacji, można warunkowo przyjąć pal, obniżając jednocześnie wynagrodzenie Wykonawcy. Jeżeli badany pal wykazuje nośność o ~5% mniejszą w stosunku do projektowanej, należy wykonać próbne obciążenie następnego pala.

8. Przepisy związane

8.1. Normy

1. PN-83/B-02482 Fundamenty budowlane. Nośność pali i fundamentów palowych.
2. PN-78/B-02483 Pale wielkośrednicowe wiercone. Wymagania i badania.
3. PN-B-04481 Grunty budowlane. Badania próbek gruntu.

8.2. Inne dokumenty

4. "Wytyczne projektowania pali wielkośrednicowych" - Instytut Badawczy Dróg i Mostów. Warszawa, grudzień 1991 r.

M.12.00.00. ZBROJENIE

M.12.01.00. Stal zbrojeniowa

M.12.01.03. Zbrojenie betonu stałą klasy AIIIIN

1. WSTĘP

1.1. Przedmiot ST

Przedmiotem niniejszej ST są wymagania szczegółowe dotyczące wykonania i odbioru Robót związanych z wykonaniem zbrojenia przyczółków.

1.2. Zakres stosowania ST

Specyfikacja Techniczna jest stosowana jako Dokument Przetargowy i Kontraktowy przy zlecaniu i realizacji Robót wymienionych w pkt. 1.1.

1.3. Zakres Robót objętych ST

Ustalenia zawarte w niniejszej Specyfikacji mają zastosowanie przy wykonywaniu zbrojenia przedmiotowego obiektu

Roboty, których dotyczy Specyfikacja obejmują wszystkie czynności umożliwiające i mające na celu wykonanie Robót związanych z

- przygotowaniem zbrojenia,
- montażem zbrojenia,
- kontrolą jakości Robót i materiałów.

Zakres Robót obejmuje elementy opasek fundamentowych, płyty przejściowe, zabudowy chodnikowe oraz koryto żelbetowe.

1.4. Określenia podstawowe

Określenia podane w niniejszej ST są zgodne z obowiązującymi odpowiednimi normami oraz określeniami podanymi w ST DM.00.00.00 "Wymagania Ogólne".

Pręty stalowe wiotkie - pręty stalowe o przekroju kołowym żebrowane o średnicy do 40mm.

Partia wyrobu - wiązka drutów tego samego gatunku o jednakowej średnicy nominalnej, pochodząca z jednego wytopu.

1.5. Ogólne wymagania dotyczące Robót

Wykonawca Robót jest odpowiedzialny za jakość ich wykonania oraz za zgodność z Dokumentacją Projektową, ST i poleceniami Inżyniera. Ogólne wymagania dotyczące Robót podano w STD M.00.00.00.

2. MATERIAŁY

Ogólne wymagania dotyczące materiałów, ich pozyskiwania i składowania podano w ST D-M.00.00.00. „Wymagania ogólne” pkt. 2.

2.1. Stal zbrojeniowa

Asortyment stali zbrojeniowej

Do zbrojenia konstrukcji żelbetowych prętami wiotkimi stosuje się:

- stal klasy A-IIIIN gatunku RB500W/BSt500S-Q.T.B,

Własności mechaniczne i technologiczne stali zbrojeniowej

Pręty okrągłe, żebrowane ze stali klasy A-IIIIN gatunku RB500W/BSt500S-Q.T.B. (Aprobata Techniczna IBDiM nr AT/2001-04-1115) o następujących parametrach:

średnica pręta w mm 8	8 - 32,
granica plastyczności R_e (min) w Mpa	500,
wytrzymałość na rozciąganie R_m (min) w Mpa	550,
wytrzymałość charakterystyczna w MPa	490,

wytrzymałość obliczeniowa w Mpa	375.
wydłużenie (min) A5 w %	10,
zginanie do kąta 60	brak pęknięć i rys w złączu.

Pręty okrągłe, żebrowane ze stali klasy A-I gatunku St3SX-b wg PN-H-84023/01 o następujących parametrach:

średnica pręta w mm	5,5 - 40,
granica plastyczności R _g (min) w MPa	240,
wytrzymałość na rozciąganie R _m (min) w MPa	370
wytrzymałość charakterystyczna w MPa	240,
wytrzymałość obliczeniowa w MPa	200.
wydłużenie (min)A5 w %	24,
zginanie do kąta 180	brak pęknięć i rys w złączu.

Wymagania przy odbiorze

Pręty stalowe do zbrojenia betonu powinny odpowiadać wymaganiom PN-H-93215.

Przeznaczona do odbioru na budowie partia prętów musi być zaopatrzona w atest, w którym ma być podane:

- nazwa wytwórcy,
- oznaczenie wyrobu wg PN-H-93215,
- numer wytopu lub numer partii,
- wszystkie wyniki przeprowadzonych badań oraz skład chemiczny według analizy wytopowej,
- masa partii,
- rodzaj obróbki cieplnej.

Na przywieszkach metalowych przymocowanych do każdej wiązki prętów lub kręgu prętów (po dwie do każdej wiązki) muszą znajdować się następujące informacje: znak wytwórcy,

- średnica nominalna,
- znak stali,
- numer wytopu lub numer partii,
- znak obróbki cieplnej.

Nie dopuszcza się do odbioru stali bez świadectw jakości, przywieszek identyfikacyjnych oraz stali, która przy oględzinach zewnętrznych wykazuje wady powierzchniowe w postaci pęcherzy, naderwań, rozwarstwień i pozostałości jamy wsadowej.

2.2. Drut montażowy

Do montażu prętów zbrojenia należy używać wyżarzonego drutu stalowego tzw. wiązałkowego. Średnicę drutu wiązałkowego należy dostosować do średnicy prętów głównych w złączu.

2.3. Podkładki dystansowe

Dopuszcza się stosowanie stabilizatorów i podkładek dystansowych wyłącznie z betonu. Podkładki dystansowe muszą być przymocowane do prętów.

2.4. Elektrody do spawania zbrojenia

Do spawania prętów zbrojeniowych można stosować elektrody rutyłowe średnio otulone ER146 lub E432R11 odpowiadające wymaganiom normy PN-M-69433.

3. SPRZĘT

Ogólne wymagania dotyczące sprzętu podano w ST D-M.00.00.00. „Wymagania ogólne” pkt. 3. Sprzęt używany przy przygotowaniu i montażu zbrojenia wiotkiego w konstrukcjach mostowych powinien spełniać wymagania obowiązujące w budownictwie ogólnym. W szczególności wszystkie rodzaje sprzętu jak: giętarki, prostowarki, zgrzewarki, spawarki powinny być sprawne oraz posiadać fabryczną gwarancję i instrukcję obsługi. Sprzęt powinien spełniać wymagania BHP jak przykładowo osłony zębatych i pasowych urządzeń mechanicznych. Miejsca lub elementy szczególnie niebezpieczne dla obsługi, powinny być specjalnie oznaczone. Sprzęt ten powinien podlegać kontroli osoby odpowiedzialnej za BHP na budowie. Osoby obsługujące sprzęt powinny być odpowiednio przeszkolone.

4. TRANSPORT

Ogólne wymagania dotyczące transportu podano w ST D-M.00.00.00 „Wymagania ogólne” pkt. 4.

Pręty do zbrojenia powinny być przewożone odpowiednimi środkami transportu, w sposób zapewniający uniknięcia trwałych odkształceń oraz zgodnie z przepisami BHP i ruchu drogowego.

5. WYKONANIE ROBÓT

Ogólne zasady wykonania robót podano w ST D-M.00.00.00 „Wymagania ogólne” pkt. 5.

5.1. Organizacja Robót

Wykonawca przedstawi Inżynierowi do akceptacji projekt organizacji i harmonogram Robót uwzględniający wszystkie warunki, w jakich będą wykonywane Roboty zbrojarskie.

5.2. Przygotowanie zbrojenia

Czyszczenie prętów

Pręty, przed ich użyciem do zbrojenia konstrukcji, należy oczyścić z zendry, luźnych płatków rdzy, kurzu i błota. Pręty zbrojenia zatłuszczone lub zabrudzone farbą olejną można opalać lampami benzynowymi lub czyścić preparatami rozpuszczającymi tłuszcze.

Stal narażoną na choćby chwilowe działanie słonej wody, należy zmyć wodą słodką.

Stal pokrytą niszczącą się rdzą i zabloconą, oczyszcza się szczotkami drucianymi ręcznie lub mechanicznie lub też przez piaskowanie. Po oczyszczeniu należy sprawdzić wymiary przekroju poprzecznego prętów. Stal tylko zabrudzoną można zmyć strumieniem wody. Pręty oblodzone odmraża się strumieniem ciepłej wody. Możliwe są również inne sposoby czyszczenia stali zbrojeniowej akceptowane przez. Inżyniera.

Prostowanie prętów

Dopuszcza się prostowanie prętów za pomocą kluczy, młotków, prostowarek. Dopuszczalna wielkość miejscowego odchylenia od linii prostej wynosi 4 mm.

Cięcie prętów zbrojeniowych

Cięcie prętów należy wykonywać przy maksymalnym wykorzystaniu materiału. Wskazane jest sporządzenie w tym celu planu cięcia. Cięcia przeprowadza się przy użyciu mechanicznych noży. Dopuszcza się również cięcie palnikiem acetylenowym.

Odgięcia prętów, haki

Minimalne średnice trzpieni używanych przy wykonywaniu haków zbrojenia dla poszczególnych gatunków stali podaje tabela nr 23 normy PN-S-10042. Walcówki i prętów nie należy zginać w strefie zgrzewania lub spawania. Minimalna odległość spoin od krzywizny odgięcia powinna wynosić 10d. Na zimno, na budowie można wykonywać odgięcia prętów o średnicy $d < 12$ mm. Pręty o średnicy $d > 12$ mm powinny być odginane z kontrolowanym podgrzewaniem. W miejscach zagięć i załamań elementów konstrukcji, w których zagięciu ulegają jednocześnie wszystkie pręty zbrojenia rozciąganego, należy stosować średnicę zagięcia równą co najmniej 20d. Wewnętrzna średnica odgięcia strzemion i prętów montażowych powinna spełniać warunki podane dla haków. Należy zwrócić szczególną uwagę, przy odbiorze haków i odgięć prętów, na ich zewnętrzną stronę. Niedopuszczalne są tam pęknięcia powstałe podczas wyginania.

5.3. Montaż zbrojenia

Wymagania ogólne

Układ zbrojenia w konstrukcji musi umożliwić jego dokładne otoczenie przez jednorodny beton. Po ułożeniu zbrojenia w deskowaniu, rozmieszczenie prętów względem siebie i względem deskowania nie może ulec zmianie. W konstrukcję można wbudować stal pokrytą co najwyżej nalotem nie łuszczącej się rdzy.

Nie można wbudowywać stali zatłuszczonej smarami lub innymi środkami chemicznymi, zabrudzonej farbami, zabłoconej i oblodzonej, stali, która była wystawiona na działanie słonej wody.

Minimalna grubość otuliny zewnętrznej w świetle prętów i powierzchni przekroju elementu żelbetowego powinna wynosić co najmniej:

- 0,07m - dla zbrojenia głównego fundamentów i podpór masywnych,
- 0,055m - dla strzemion fundamentów i podpór masywnych,
- 0,05m - dla prętów głównych lekkich podpór i pali,
- 0,03m - dla zbrojenia głównego dźwigarów,
- 0,025m - dla strzemion dźwigarów głównych i zbrojenia płyt pomostów wg PN-S-10042.

Układanie zbrojenia bezpośrednio na deskowaniu i podnoszenie na odpowiednią wysokość w trakcie betonowania jest niedopuszczalne.

Niedopuszczalne jest chodzenie i transportowanie materiałów po wykonanym szkielecie zbrojeniowym.

Montowanie zbrojenia

Łączenie prętów za pomocą spawania

Uwaga :

Stal klasy A-I jest spawalna bez ograniczeń. Stal klasy A-IIIN są spawalne przy zachowaniu warunków dodatkowych wg PN-H-84023/06.

Przy łączeniu prętów za pomocą spawania dopuszcza się następujące rodzaje połączeń:

- czołowe, elektryczne, oporowe,
- nakładkowe spoiny dwustronne -łukiem elektrycznym,
- nakładkowe spoiny jednostronne-łukiem elektrycznym,
- zakładkowe spoiny jednostronne -łukiem elektrycznym,
- zakładkowe spoiny dwustronne -łukiem elektrycznym,
- czołowe, wzmocnione spoinami bocznymi z blachą półkolistą,
- czołowe, wzmocnione jednostronną spoiną z płaskownikiem,
- zakładkowe, wzmocnione jednostronną spoiną z płaskownikiem,
- czołowe, wzmocnione dwustronną spoiną z mniejszym bokiem płaskownika.

Wymiary spoin i nośności połączeń spawanych należy przyjmować wg p. 12.7 normy PN-S-10042.

Miejsca spawania powinny być położone poza odcinkami krzywizn prętów. Minimalna odległość spoin od krzywizny odgięcia powinna wynosić 10d.

Do zgrzewania i spawania prętów mogą być dopuszczeni jedynie spawacze wykwalifikowani, mający odpowiednie uprawnienia.

Łączenie prętów na zakład bez spawania

Dopuszcza się łączenie na zakład bez spawania (wiązanie drutem) pojedynczych prętów prostych, prętów z hakami oraz zbrojenia wykonanego z drutów w postaci pętlic. Długości zakładów w połączeniach zbrojenia należy obliczać w zależności od ilości łączonych prętów w przekroju oraz ich wymaganej długości kotwienia wg normy PN-S-10042 p.12.8..

Dopuszczamy procent prętów łączonych na zakład w jednym przekroju nie może być większy niż:

- a) dla prętów żebrowanych 50%,
- b) dla prętów gładkich 25%.

W jednym przekroju można łączyć na zakład bez spawania 100% dodatkowego zbrojenia poprzecznego, niepracującego. Odległość w świetle prętów łączonych w jednym przekroju nie powinna być mniejsza niż 2d i niż 20mm.

Kotwienie prętów

Rodzaje i długości kotwienia prętów w betonie w zależności od rodzaju stali i klasy betonu należy obliczać wg normy PN-S-10042 p. 12.6.

Minimalne długości kotwienia prętów prostych bez haków przyjmuje się: dla prętów gładkich ściskanych - 30 d dla prętów żebrowanych ściskanych - 25 d dla prętów gładkich rozciąganych - 50 d dla prętów żebrowanych rozciąganych - 40 d

Minimalne długości kotwienia prętów kl. A-I i A-II przed hakami i odgięciami przyjmuje się: dla prętów ściskanych ze stali kl. A-I i A-II - 20 d dla prętów rozciąganych ze stali kl. A-I - 30 d dla prętów rozciąganych ze stali kl. A-II - 25 d

Skrzyżowania prętów

Pręty zbrojenia należy łączyć w sposób określony w Dokumentacji Projektowej

Skrzyżowania prętów należy wiązać drutem wiązałkowym, zgrzewać lub łączyć specjalnymi zaciskami. Drut wiązałkowy, wyżarzony o średnicy 1 mm, używa się do łączenia prętów o średnicy do 12mm, przy średnicach większych należy stosować drut o średnicy 1,5mm.

6. KONTROLA JAKOŚCI ROBÓT

Ogólne zasady kontroli jakości Robót podano w ST D-M.00.00.00 „Wymagania ogólne” pkt. 6.

Kontrola jakości Robót wykonania zbrojenia polega na sprawdzeniu jakości materiałów, zgodności z Dokumentacją Projektową oraz podanymi powyżej wymaganiami. Zbrojenie podlega odbiorowi jak dla robót zanikających.

Przy odbiorze stali dostarczonej na budowę każdorazowo zgodnie z normą PN-H-93215 należy sprawdzić:

- zgodność zamówienia materiału z przywieszkami i atestami stali
- stan powierzchni prętów
- wymiary przekroju poprzecznego i długości prętów

A także, dla partii stali (poszczególnych średnic) wbudowywanej w podpory i ustrój nośny, po komisyjnym pobraniu próbek, Wykonawca zleci do jednostki badawczej wykonanie badania:

- sprawdzenie masy (kg/m)
- granicy plastyczności Re (MPa)
- wytrzymałości na rozciąganie Rm (MPa)
- wydłużenia A5 (%)
- zginania na zimno

W przypadku wątpliwości lub wyników badań odbiegających od normy, należy zlecić badanie składu chemicznego dla analizy kontrolnej wg PN-81/H-04006 lub odesłać partię stali z budowy. Na etapie wykonywania zbrojenia sprawdzeniu podlegają:

- zgodność gatunków stali, średnic, prostotę prętów
- zgodność kształtów i wymiarów z dokumentacją techniczną
- oględziny powierzchni w miejscach gięcia prętów
- czystość zbrojenia (brak zendry, rdzy, błota, miejsc zatłuszczonych)
- poprawność montażu w deskowaniach (wg p.5 S.T.)

Zmontowane zbrojenie podlega odbiorowi końcowemu z wpisem do Dziennika Budowy zgodnie z p. 8.3. S.T. Jakość prętów należy ocenić pozytywnie, jeżeli wszystkie badania odbiorcze dadzą wynik pozytywny. Dopuszczalne tolerancje wymiarów w zakresie cęcia, gięcia i rozmieszczenia zbrojenia podano poniżej. Usytuowanie prętów:

- otulenie wkładek: + 5 mm, - 0mm;
- rozstaw prętów w świetle: 10mm;
- odstęp od czoła elementu lub konstrukcji: ± 10 mm;
- długość pręta między odgięciami: ± 10 mm;
- miejscowe wykrzywienie: ± 5 mm.

Niezależnie od tolerancji podanych powyżej obowiązują następujące wymagania:

- dopuszczalne odchylenie strzemion od linii prostopadłej do zbrojenia głównego nie powinno przekraczać 3%,
- liczba uszkodzonych skrzyżowań na jednym pręcie nie może przekraczać 25% ogólnej ich liczby na tym pręcie,
- różnica w rozstawie między prętami głównymi nie powinna przekraczać $\pm 0,5$ cm,
- różnice w rozstawie strzemion nie powinny przekraczać ± 2 cm.

7. OBMIAR ROBÓT

Ogólne zasady obmiaru Robót podano w ST D-M.00.00.00 „Wymagania ogólne” pkt. 7.

7.1. Jednostka obmiarowa

Jednostką obmiarowa jest 1 kilogram. Do obliczania należności przyjmuje się teoretyczną ilość (kg) zmontowanego zbrojenia tj. łączną teoretyczną długość prętów poszczególnych średnic pomnożoną odpowiednio przez ich masę jednostkową kg/m. Nie dolicza się stali użytej na zakłady przy łączeniu prętów, przekładek montażowych ani drutu wiązałkowego. Nie uwzględnia się też zwiększonej ilości materiału w wyniku stosowania przez Wykonawcę prętów o średnicach większych od wymaganych w Dokumentacji Projektowej.

8. ODBIÓR ROBÓT

Ogólne zasady odbioru Robót podano w ST D-M.00.00.00 „Wymagania ogólne” pkt. 8.

8.1. Zgodność Robót z Dokumentacją Projektową i ST

Roboty powinny być wykonane zgodnie z Dokumentacją Projektową i ST oraz pisemnymi poleceniami Inżyniera.

8.2. Odbiór Robót zanikających i ulegających zakryciu

Dokumenty i dane

Podstawą odbioru Robót zanikających lub ulegających zakryciu są:

pisemne stwierdzenia Inżyniera w Dzienniku Budowy o wykonaniu Robót zgodnie z Dokumentacją Projektową i ST oraz inne pisemne stwierdzenia Inżyniera o wykonaniu Robót.

Zakres Robót

Zakres Robót zanikających lub ulegających zakryciu określają pisemne stwierdzenia Inżyniera lub inne potwierdzone przez niego dokumenty.

8.3. Odbiór warunkowy

Odbiór końcowy odbywa się po pisemnym stwierdzeniu przez Inżyniera w Dzienniku Budowy zakończenia Robót zbrojarskich i pisemnego zezwolenia Inżyniera na rozpoczęcie betonowania elementów, których zbrojenie podlega odbiorowi.

Generalnie odbiór powinien polegać na sprawdzeniu:

- zgodności wykonania zbrojenia z Dokumentacją Projektową, pod względem gatunków stali, średnic i kształtów prętów
- zgodności z Dokumentacją Projektową liczby prętów w poszczególnych przekrojach,

- usytuowania zbrojenia równoległe do kierunku pracy prętów
- rozstawu prętów głównych i strzemion,
- prawidłowości wykonania haków, złączy i długości zakotwień prętów,
- zachowania wymaganej projektem otuliny zbrojenia,
- czystości zbrojenia w elemencie, a także niezmienności układu zbrojenia.

Do odbioru Robót mają zastosowanie postanowienia zawarte w ST DM.00.00.00 "Wymagania Ogólne".

9. PODSTAWA PŁATNOŚCI

Ogólne ustalenia dotyczące podstawy płatności podano w ST-D-M-00.00.00 "Wymagania ogólne" pkt. 9.

9.1. Cena jednostkowa

Cena jednostkowa kilograma zmontowanego zbrojenia obejmuje:

- a) zakupy i koszty zakupu potrzebnych materiałów,
- b) dostarczenie i koszty dostarczenia potrzebnych materiałów,
- c) koszt zapewnienia niezbędnych czynników produkcji
- d) oczyszczenie, wyprostowanie, wygięcie i przycinanie prętów stalowych,
- e) łączenie prętów, w tym spawane "na styk" lub "na zakład" (z uwzględnieniem stali zużytej na zakłady)
- f) montaż zbrojenia przy użyciu drutu wiązałkowego w deskowaniu zgodnie z Dokumentacją Projektową i niniejszą ST
- g) wykonanie badań i pomiarów
- h) oczyszczenie terenu robót z odpadów zbrojenia, stanowiących własność Wykonawcy i usunięcie ich poza pas drogowy.

Cena jednostkowa uwzględni również budowę i rozbiórkę pomostów roboczych potrzebnych do montażu zbrojenia.

10. Przepisy związane

PN-EN 10002-1 + AC1:1998	Metale. Próba rozciągania. Metoda badania w temperaturze otoczenia
PN-B-06251	Roboty betonowe i żelbetowe. Wymagania techniczne.
PN-H-04408	Metale. Technologiczna próba zginania.
PN-H-84023.06	Stal określonego stosowania. Stal do zbrojenia betonu .Gatunki.
PN-H-93215	Walcówka i pręty stalowe do zbrojenia betonu.
PN-S-10042	Obiekty mostowe. Konstrukcje betonowe, żelbetowe i sprężone.
Projektowanie.	
PN-M-69433	Spawalnictwo. Elektrody stalowe otulone do spawania stali niskowęglowych i niskostopowych o podwyższonej wytrzymałości.

M.13.00.00. BETON

M.13.01.00. Beton konstrukcyjny

M.13.01.01. Beton fundamentów w deskowaniu (B35) (beton przyczółków)

1. WSTĘP

1.1. Przedmiot ST

Przedmiotem niniejszej ST są wymagania szczegółowe dotyczące wykonania i odbioru Robót związanych z wykonaniem wykonania i odbioru betonu konstrukcyjnego, użytego do wykonania robót w ramach remontu przedmiotowego obiektu inżynierskiego.

1.2. Zakres stosowania ST

Specyfikacja Techniczna jest stosowana jako Dokument Przetargowy i Kontraktowy przy zleceniu i realizacji Robót wymienionych w pkt. 1.1.

1.3. Zakres Robót objętych ST

Ustalenia zawarte w niniejszej ST dotyczą zasad prowadzenia Robót związanych z wykonaniem betonów konstrukcyjnych dla przebudowywanego obiektu.

ST dotyczy wszystkich czynności umożliwiających i mających na celu wykonanie Robót związanych z:

- -wykonaniem mieszanki betonowej,
- -transportem mieszanki na budowę
- -wykonaniem deskowań i niezbędnych rusztowań,
- -układaniem i zagęszczaniem mieszanki betonowej,
- -pielęgnacją betonu.

1.4. Określenia podstawowe

Określenia podstawowe w niniejszej ST są zgodne z obowiązującymi odpowiednimi normami oraz określeniami podanymi w ST DM.00.00.00 "Wymagania Ogólne" oraz podanymi poniżej:

Beton zwykły - beton o gęstości powyżej 1,8 MPa wykonany z cementu, wody, kruszywa mineralnego o frakcjach piaskowych i grubszych oraz ewentualnych dodatków mineralnych i domieszek chemicznych.

Mieszanka betonowa - mieszanina wszystkich składników przed związaniem betonu.

Zaczyn cementowy - mieszanina cementu i wody.

Zaprawa - mieszanina cementu, wody, składników mineralnych i ewentualnych dodatków przechodzących przez sito kontrolne o boku oczka kwadratowego 2mm.

Nasiąkliwość betonu - stosunek masy wody, którą zdolny jest wchłonąć beton do jego masy w stanie suchym.

Stopień wodoszczelności - symbol literowo-liczbowy (np. W8) klasyfikujący beton pod względem przepuszczalności wody. Liczba po literze W oznacza dziesięciokrotną wartość ciśnienia wody w MPa, działającego na próbki betonowe.

Stopień mrozoodporności - symbol literowo-liczbowy (np. F150) klasyfikujący beton pod względem jego odporności na działania mrozu. Liczba po literze F oznacza wymaganą liczbę cykli zamrażania i odmrażania próbek betonowych.

Klasa betonu - symbol literowo-liczbowy (np. B30) klasyfikujący beton pod względem jego wytrzymałości na ściskanie. Liczba po literze B oznacza wytrzymałość gwarantowaną R_{bG} w MPa.

Wytrzymałość gwarantowana betonu na ściskanie R_b - wytrzymałość zapewniona z 95% prawdopodobieństwem, uzyskana w wyniku badania na ściskanie kostek sześciennych o boku 150mm, wykonanych, przechowywanych i badanych zgodnie z PN-B-06250.

Ogólne wymagania dotyczące Robót

Wykonawca Robót jest odpowiedzialny za jakość materiałów i wykonywanych Robót oraz za zgodność z Dokumentacją Projektową, ST i poleceniami Inżyniera. Ogólne wymagania dotyczące Robót podano w ST DM.00.00.00 "Wymagania Ogólne".

2. MATERIAŁY

Ogólne wymagania dotyczące materiałów, ich pozyskiwania i składowania podano w ST D-M.00.00.00. „Wymagania ogólne” pkt. 2. Wymagania dotyczące jakości mieszanki betonowej regulują postanowienia odpowiednich polskich norm i Rozporządzenie Ministra Transportu i Gospodarki Morskiej z dnia 30 maja 2000 r. w sprawie warunków technicznych, jakim powinny odpowiadać drogowe obiekty inżynierskie i ich usytuowanie.

2.1. Składniki mieszanki betonowej

Cement - wymagania i badania

Cement pochodzący z każdej dostawy musi spełniać wymagania zawarte w PN-EN 197-1. Dopuszczalne jest stosowanie jedynie cementu portlandzkiego czystego (bez dodatków) klasy: dla betonu klasy B25 - klasy 32,5 NA, dla betonu klasy B30, B35 i B40 - klasy 42,5 NA, dla betonu klasy B45 i większej - klasy 52,5 NA.

Do każdej partii dostarczonego cementu musi być dołączone świadectwo jakości (atest) wraz z wynikami badań z uwzględnieniem wymagań. Rozporządzenia Ministra Transportu i Gospodarki Morskiej z dnia 30 maja 2000 r. w sprawie warunków technicznych, jakim powinny odpowiadać drogowe obiekty inżynierskie i ich usytuowanie. Cement pochodzący z każdej dostawy musi być poddany badaniom wg norm: PN-EN 196-1:1996, PN-EN 196-3:1996, PN-EN 196-6:1997. Stosowane cementy powinny charakteryzować się następującym składem:

- zawartość krzemianu trójwapniowego alitu (C3S) od 50% do 60%
- zawartość alkaliów do 0,6%,
- zawartość alkaliów pod warunkiem zastosowania kruszywa niereaktywnego do 0,9%,
- zawartość C4AF+2xC3A<20%
- zawartość glinianu trójwapniowego C3A<7%

Zakazuje się pobierania cementu ze stacji przesypanych (silosów), jeżeli nie ma pewności, że dostarczany jest tam tylko jeden rodzaj cementu z tej samej cementowni. Przed użyciem cementu do wykonania mieszanki betonowej cement powinien podlegać następującym badaniom:

- oznaczenie wytrzymałości wg PN-EN 196-1
- oznaczenie czasu wiązania wg PN-EN 196-3:1996,;
- oznaczenie zmiany objętości wg PN-EN 196-3,
- sprawdzenie zawartości grudek cementu nie dających się rozgnieść w palcach i nie rozpadających się w wodzie.

Wyniki w/w badań dla cementu portlandzkiego normalnie twardniejącego muszą spełniać następujące wymagania:

Klasa cementu	Wytrzymałość na ściskanie, MPa				Czas wiązania Początek k mm	Stała objętości (rozszerzalność)
	Wczesna		Normowa, 28 dni			
	Po 2 dniach	Po 7 dniach				
Klasa 32,5	-	≥16	5 ≥32,	5 ≤52,	≥75	≤10
Klasa 42,5	≥10	-	5 ≥42,	5 ≤62,	≥60	
Klasa 52,5	≥20	-	5 ≥52,	-	≥45	

Cementy portlandzkie normalnie i szybko twardniejące - sprawdzenie zawartości grudek (zbryleń), nie dających się rozgnieść w palcach i nie rozpadających się w wodzie. Nie dopuszcza się

występowania w cemencie, większej niż 20% ciężaru cementu ilości grudek nie dających się rozgnieść w palcach i nie rozpadających się w wodzie. Grudki należy usunąć poprzez przesianie przez sito o boku oczka kwadratowego 2mm. W przypadku, gdy w/w badania wykazą niezgodność z normami, cement nie może być użyty do betonu. Magazynowanie i okres składowania:

- cement pakowany (workowany) - składy otwarte (wydzielone miejsca zadaszone na otwartym terenie zabezpieczone z boków przed opadami) lub magazyny zamknięte (budynki lub pomieszczenia o szczelnym dachu i ścianach); cement luzem - magazyny specjalne (zbiorniki stalowe, żelbetowe lub betonowe przystosowane do pneumatycznego załadowania i wyładowania cementu luzem, zaopatrzone w urządzenia do przeprowadzania kontroli objętości cementu znajdującego się w zbiorniku lub otwory do przeprowadzania kontroli objętości cementu, wazy do czyszczenia oraz klamry na wewnętrznych ścianach).

Podłoża składów otwartych powinny być twarde i suche, odpowiednio pochylone, zabezpieczające cement przed ściekami wody deszczowej i zanieczyszczeń. Podłogi magazynów zamkniętych powinny być suche i czyste zabezpieczające cement przed zawilgoceniem i zanieczyszczeniem.

Dopuszczalny okres przechowywania cementu zależy jest od miejsca przechowywania. Cement nie może być użyty do betonu po okresie:

- 10 dni, w przypadku przechowywania go w zadaszonych składach otwartych,
- po upływie terminu trwałości podanego przez wytwórnę, w przypadku przechowywania w składach zamkniętych. Każda partia cementu, dla której wydano oddzielne świadectwo jakości powinna być przechowywana osobno w sposób umożliwiający jej łatwe rozróżnienie.

Kruszywo

Kruszywo do betonu powinno charakteryzować się stałością cech fizycznych i jednorodnością uziarnienia pozwalającą na wykonanie partii betonu o stałej jakości. Poszczególne rodzaje i frakcje kruszywa muszą być na placu składowym oddzielnie składowane na umocnionym i czystym podłożu w sposób uniemożliwiający mieszanie się. W przypadku stosowania kruszywa pochodzącego z różnych źródeł należy spowodować, aby udział tych kruszyw był jednakowy dla całej konstrukcji betonowej.

Kruszywa grube powinny wykazywać wytrzymałość badaną przez ściskanie w cylindrze zgodną z wymaganiami normy PN-B-06714.40.

W kruszywie grubym nie dopuszcza się grudek gliny.

W kruszywie grubym zawartość podziarna nie powinna przekraczać 5%, a nadziania 10%.

Ziarna kruszywa nie powinny być większe niż:

- 1/3 najmniejszego wymiaru przekroju poprzecznego elementu,
- 3/4 odległości w świetle między prętami zbrojenia, leżącymi w jednej płaszczyźnie prostopadłej do kierunku betonowania.

Do betonów klas B30 i wyższych należy stosować wyłącznie grysy granitowe lub bazaltowe marki 50, o maksymalnym wymiarze ziarna 16mm.

Stosowanie grysów z innych skał dopuszcza się pod warunkiem, że zostały one zbadane w placówce badawczej wskazanej przez Generalną Dyрекcję Dróg Krajowych i Autostrad, a wyniki badań spełniają wymagania dotyczące grysów granitowych i bazaltowych. Grysy powinny odpowiadać następującym wymaganiom:

- zawartość pyłów mineralnych - do 1%,
- zawartość ziaren nieforemnych (to jest wydłużonych płaskich) - do 20 %,
- wskaźnik rozkruszenia:
- dla grysów granitowych - do 16%,
- dla grysów bazaltowych i innych - do 8%;
- nasiąkliwość - do 1,2%,
- mrozoodporność według metody bezpośredniej - do 2%,

- mrozoodporność wg zmodyfikowanej metody bezpośredniej do 10%,
- reaktywność alkaliczna z cementem określona wg PN-B-06714.34 nie powinna wywoływać zwiększenia wymiarów liniowych ponad 0,1 %,
- zawartość związków siarki - do 0,1%,
- zawartość zanieczyszczeń obcych - do 0,25%,
- zawartość zanieczyszczeń organicznych, nie dających barwy ciemniejszej od wzorcowej wg PN-B-06714.26.

Kruszywem drobnym powinny być piaski o uziarnieniu do 2mm pochodzenia rzecznoego lub kompozycja piasku rzecznoego i kopalnego uszlachetnionego. Zawartość poszczególnych frakcji w stosie okrucowym piasku powinna się mieścić w granicach:

- do 0,25 mm - 14-19%,
- do 0,50 mm -33-48%,
- do 1,00 mm -57-76%.

Piasek powinien spełniać następujące wymagania:

- zawartość pyłów mineralnych - do 1,5%,
- reaktywność alkaliczna z cementem określona wg PN-B-06714.34 nie powinna wywoływać zwiększenia
- wymiarów liniowych ponad 0,1%,
- zawartość związków siarki - do 0,2%,
- zawartość zanieczyszczeń obcych - do 0,25%,
- zawartość zanieczyszczeń organicznych - nie dająca barwy ciemniejszej od wzorcowej wg PN-B-06714.26,
- w kruszywie drobnym nie dopuszcza się grudek gliny.
- Piasek pochodzący z każdej dostawy musi być poddany badaniom niepełnym obejmującym:
- oznaczenie składu ziarnowego wg PN-B-06714.15,
- oznaczenie zawartości zanieczyszczeń obcych wg PN-B-06714.12,
- oznaczenie zawartości grudek gliny , które oznacza się jak zawartość zanieczyszczeń obcych,
- oznaczenie zawartości pyłów mineralnych wg PN-B-06714.13.

Do betonu klasy B25 (pale fundamentowe) należy stosować żwir o maksymalnym wymiarze ziaren 31,5 mm spełniający następujące wymagania:

- żwiry marki co najmniej 30 w zakresie cech fizycznych i chemicznych,
- mrozoodporność wg zmodyfikowanej metody bezpośredniej < 10%
- zawartość podziarna - < 5%
- zawartość nadziania - < 10%.

Dostawca kruszywa jest zobowiązany do przekazania dla każdej partii kruszywa wyników jego pełnych badań wg PN-B-06712 oraz wyników badania specjalnego dotyczące reaktywności alkalicznej w terminach przewidzianych przez Inżyniera. W przypadku, gdy kontrola wykaże niezgodność cech danego kruszywa z wymaganiami wg PN-B-06712, użycie takiego kruszywa może nastąpić po jego uszlachetnieniu (np. przez płukanie lub dodanie odpowiednich frakcji kruszywa) i ponownym sprawdzeniu. Należy prowadzić bieżącą kontrolę, wilgotności kruszywa wg PN-B-06714.18 dla korygowania recepty roboczej betonu.

Woda zarobowa - wymagania i badania

Woda zarobowa do betonu powinna odpowiadać wymaganiom normy PN-B-32250.

Jeżeli wodę do betonu przewiduje się czerpać z wodociągów miejskich, to woda ta nie wymaga badania.

Domieszki i dodatki do betonu

Zaleca się stosowanie do mieszanek betonowych domieszek chemicznych o działaniu:

- napowietrzającym,
- uplastyczniającym,
- przyspieszającym lub opóźniającym.

Dopuszcza się stosowanie domieszek kompleksowych:

- napowietrzająco - uplastyczniających,
- przyspieszająco - uplastyczniających.

Domieszki do betonów mostowych muszą mieć Aprobaty, wydane przez Instytut Badawczy Dróg i Mostów oraz atest producenta.

2.3. Beton

Beton do konstrukcji mostowych musi spełniać wymagania zestawione poniżej:

- nasiąkliwość - do 4% - badanie wg PN-B-06250,
- mrozoodporność - ubytek masy nie większy od 5%, spadek wytrzymałości na ściszenie nie większy niż 20% po 150 cyklach zamrażania i odmrażania (F150) – badanie wg PN – B – 06250,
- wodoszczelność - większa od 0,8MPa (W8),
- wskaźnik wodno-cementowy - w/c - ma być mniejszy od 0,5.

Skład mieszanki betonowej powinien być ustalony zgodnie z normą PN-B-06250 tak, aby przy najmniejszej ilości wody zapewnić szczelne ułożenie mieszanki w wyniku zagęszczania przez wibrowanie. Skład mieszanki betonowej ustala laboratorium Wykonawcy lub wytwórni betonów i wymaga on zatwierdzenia przez Inżyniera. Stosunek poszczególnych frakcji kruszywa grubego ustalany doświadczalnie powinien odpowiadać najmniejszej jamistości.

Zawartość piasku w stosie okruchowym powinna być jak najmniejsza i jednocześnie zapewniać niezbędną urabialność przy zagęszczeniu przez wibrowanie oraz nie powinna być większa niż 42% - przy kruszywie grubym do 16mm. Optymalną zawartość piasku w mieszance betonowej ustala się następująco:

z ustalonym optymalnym składem kruszywa grubego wykonuje się kilka (3-5) mieszanek betonowych o ustalonym teoretycznie stosunku w/c i o wymaganej konsystencji zawierających różną, ale nie większą od dopuszczalnej ilość piasku, za optymalną ilość piasku przyjmuje się taką, przy której mieszanka betonowa zagęszczona przez wibrowanie charakteryzuje się największą masą objętościową.

Wartość współczynnika A do wzoru Bolomey'a stosowanego do wyznaczenia wskaźnika w/c charakteryzującego mieszankę betonową należy wyznaczyć doświadczalnie. Współczynnik ten wyznacza się na podstawie uzyskanych wytrzymałości betonu z mieszanek o różnych wartościach w/c (mniejszych i większych od wartości przewidywane teoretycznie) wykonanych ze stosowanych materiałów. Dla teoretycznego ustalenia wartości wskaźnika w/c w mieszance można skorzystać z wartości parametru A podawanego w literaturze fachowej. Maksymalne ilości cementu w zależności od klasy betonu są następujące:

400kg/m³ - dla betonu klas B25 i B30,

450kg/m³ - dla betonu klas B35 i wyższych.

Przy projektowaniu składu mieszanki betonowej zagęszczanej przez wibrowanie i dojrzewającej w warunkach naturalnych (średnia temperatura dobową nie niższa niż 10 C), średnią wymaganą wytrzymałość na ściszenie należy określić jako równą 1,3R_{bG} Zawartość powietrza w mieszance betonowej badana metodą ciśnieniową wg PN-B-06250 nie powinna przekraczać:

- wartości 2% - w przypadku nie stosowania domieszek napowietrzających,
- wartości 3,5 - 5,5% - dla betonu narażonego na czynniki atmosferyczne, przy uziarnieniu kruszywa do 16mm,

- wartości 4,5 - 6,5% - dla betonu narażonego na stały dostęp wody przed zamarznięciem przy uziarnieniu kruszywa do 16mm.

Konsystencja mieszanek betonowych powinna być nie rzadsza od plastycznej, oznaczonej w PN-B-06250 symbolem K-3. Sprawdzanie konsystencji mieszanki przeprowadza się podczas projektowania jej składu i następnie przy wytwarzaniu.

Dopuszcza się dwie metody badania:

- metodą Ve - Be,
- metodą stożka opadowego.

Różnice pomiędzy założoną konsystencją mieszanki, a kontrolowaną metodami określonymi w PN-B-06250, nie mogą przekroczyć:

- $\pm 20\%$ wartości wskaźnika Ve - Be,
- ± 10 mm przy pomiarze stożkiem opadowym.

Pomiaru konsystencji mieszanek K1 do K3 (wg PN-B-06250), dokonać aparatem Ve - Be.

Dla konsystencji plastycznej K3 dopuszcza się na budowie pomiar przy pomocy stożka opadowego.

3. SPRZĘT

Ogólne wymagania dotyczące sprzętu podano w ST D-M.00.00.00. „Wymagania ogólne” pkt. 3.

Roboty można wykonać przy użyciu dowolnego typu sprzętu zaakceptowanego przez Inżyniera. Dozatory muszą mieć aktualne świadectwo legalizacji. Mieszanie składników powinno się odbywać wyłącznie w betoniarkach o wymuszonym działaniu (zabrania się stosowania mieszarek wolnospadowych).

Do podawania mieszanek należy stosować pojemniki lub pompy przystosowane do podawania mieszanek plastycznych. Do zagęszczania mieszanki betonowej należy stosować wibratory z buławami o średnicy nie większej od 0,65 odległości między prętami zbrojenia leżącymi w płaszczyźnie poziomej, o częstotliwości 6000 drgań/min i łaty wibracyjne charakteryzujące się jednakowymi drganiami na całej długości.

4. TRANSPORT

Ogólne wymagania dotyczące sprzętu podano w ST D-M.00.00.00. „Wymagania ogólne” pkt. 3. Transport mieszanki betonowej należy wykonywać przy pomocy mieszalników samochodowych (tzw. „gruszka”). Ilość „gruszek” należy dobrać tak, aby zapewnić wymaganą szybkość betonowania z uwzględnieniem odległości dowozu, czasu twardnienia betonu oraz koniecznej rezerwy w przypadku awarii samochodu. Podawanie i układanie mieszanki betonowej można wykonywać przy pomocy pompy do betonu lub innych środków zaakceptowanych przez Inżyniera. Czas transportu i wbudowania mieszanki nie powinien być dłuższy niż:

- 90 min. - przy temperaturze +15°C,
- 70 min. - przy temperaturze +20°C,
- 30 min. - przy temperaturze +30°C.

5. WYKONANIE ROBÓT

Ogólne zasady wykonania robót podano w ST D-M.00.00.00 „Wymagania ogólne” pkt. 5.

Wykonawca przedstawi Inżynierowi do akceptacji projekt organizacji i harmonogram Robót uwzględniający wszystkie warunki, w jakich będą wykonywane roboty betonowe, projekty wykonawcze rusztowań i deskowań uzgodnione z projektantem, projekt technologiczny betonowania.

5.1. Zalecenia ogólne

Rozpoczęcie Robót betoniarskich może nastąpić w oparciu o dostarczony przez Wykonawcę szczegółowy program dokumentację technologiczną (zaakceptowaną przez Inżyniera) obejmującą:

- wybór składników betonu,
- opracowanie receptur laboratoryjnych i roboczych,

- sposób wytwarzania mieszanki betonowej,
- sposób transportu mieszanki betonowej,
- kolejność i sposób betonowania,
- wskazanie przerw roboczych i sposobu łączenia betonu w przerwach,
- sposób pielęgnacji betonu,
- warunki rozformowania konstrukcji,
- zestawienie koniecznych badań.

Przed przystąpieniem do betonowania, powinna być stwierdzona przez Inżyniera prawidłowość wykonania wszystkich Robót poprzedzających betonowanie, a w szczególności:

- prawidłowość wykonania deskowań, rusztowań, usztywnień pomostów itp.,
- prawidłowość wykonania zbrojenia,
- zgodność rządnych z projektem,
- czystość deskowania oraz obecność wkładek dystansowych zapewniających wymaganą wielkość otuliny.
- przygotowanie powierzchni betonu uprzednio ułożonego w miejscu przerwy roboczej,
- prawidłowość wykonania wszystkich Robót zanikających, między innymi wykonania przerw dylatacyjnych,
- warstw izolacyjnych, ułożenia łożysk itp.,
- prawidłowość rozmieszczenia i niezmienności kształtu elementów wbudowywanych w betonową konstrukcję
- (kanały, wpusty, sączki, kotwy, rury itp.),
- gotowość sprzętu i urządzeń do prowadzenia betonowania.

Roboty betoniarskie muszą być wykonane zgodnie z wymaganiami norm: PN-B-06250 i PN-B-06251 oraz ustawą „Rozporządzenie Ministra Transportu i Gospodarki Morskiej z dnia 30 maja 2000 r. w sprawie warunków technicznych jakim powinny odpowiadać drogowe obiekty inżynierskie i ich usytuowanie”. Zabudowy chodnikowe, kapy należy wykonać z betonu napowietrzanego.

5.2. Wytwarzanie i podawanie mieszanki betonowej

Wytwarzanie mieszanki betonowej powinno odbywać się wyłącznie w wyspecjalizowanym zakładzie produkcji betonu, który może zapewnić spełnienie żądanych w ST wymagań.

Dozowanie składników do mieszanki betonowej powinno być dokonywane wyłącznie wagowo z dokładnością:

±2% - przy dozowaniu cementu i wody,

±3% - przy dozowaniu kruszywa.

Dozatory muszą mieć aktualne świadectwo legalizacji. Wagi powinny być kontrolowane co najmniej raz w roku.

Urządzenia dozujące wodę i płynne domieszki powinny być sprawdzane co najmniej raz w miesiącu. Przy dozowaniu składników powinno się uwzględniać korektę związaną ze zmiennym zawilgoceniem kruszywa.

Mieszanie składników powinno odbywać się wyłącznie w betoniarkach o wymuszonym działaniu (zabrania się stosowania mieszarek wolnospadowych).

Czas mieszania należy ustalić doświadczalnie, jednak nie powinien być krótszy niż 2 minuty.

Do podawania mieszanek betonowych należy stosować pojemniki o konstrukcji umożliwiającej łatwe ich opróżnianie lub pompy przystosowanej do podawania mieszanek plastycznych. Przy stosowaniu pomp wymaga się sprawdzenia ustalonej konsystencji mieszanki betonowej przy wylocie.

Mieszanki betonowej nie należy zrzucić z wysokości większej niż 0,75m od powierzchni, na którą spada. W przypadku, gdy wysokość ta jest większa, należy mieszankę podawać za pomocą rynny zsykowej (do wysokości 3,0m) lub leja zsykowego teleskopowego (do wysokości 8,0m)

Przy wykonywaniu elementów konstrukcji monolitycznych należy przestrzegać dokumentacji technologicznej, która powinna uwzględniać następujące zalecenia:

- w fundamentach i korpusach podpór mieszankę betonową należy układać bezpośrednio z pojemnika lub rurociągu pompy, bądź też za pośrednictwem rynny, warstwami o grubości do 40cm, zagęszczając wibratorami włącznymi;
- przy wykonywaniu płyt mieszankę betonową należy układać bezpośrednio z pojemnika lub rurociągu pompy;
- przy betonowaniu chodników, gzymsów, wsporników, zamków i stref przydylatacyjnych stosować wibratory włączne.
- Przy zagęszczaniu mieszanki betonowej należy stosować następujące warunki:
 - wibratory włączne stosować o częstotliwości min. 6000 drgań na minutę, z buławami o średnicy nie większej niż 0,65 odległości między prętami zbrojenia leżącymi w płaszczyźnie poziomej;
 - podczas zagęszczania wibratorami włącznymi nie wolno dotykać zbrojenia buławą wibratora;
 - podczas zagęszczania wibratorami włącznymi należy zagłębiać buławę na głębokość 5-8cm w warstwę poprzednią i przytrzymać buławę w jednym miejscu w czasie 20-30s., po czym wyjmować powoli w stanie wibrującym;
 - kolejne miejsca zagłębienia buławy powinny być od siebie oddalone o 1,4R, gdzie R jest promieniem skutecznego działania wibratora; odległość ta zwykle wynosi 0,3 - 0,5m,
 - belki (łaty) wibracyjne powinny być stosowane do wyrównania powierzchni betonu płyt pomostów
 - charakteryzować się jednakowymi drganiami na całej długości;
 - czas zagęszczania wibratorem powierzchniowym, lub belką (łatą) wibracyjną w jednym miejscu powinien wynosić od 30 do 60s;
 - zasięg działania wibratorów przyczepnych wynosi zwykle od 20 do 50cm w kierunku głębokości i od 1,0 do 1,5m w kierunku długości elementu; rozstaw wibratorów należy ustalić doświadczalnie tak, aby nie powstawały martwe pola.

Przerwy w betonowaniu należy sytuować w miejscach uprzednio przewidzianych i uzgodnionych z Projektantem. Ukształtowanie powierzchni betonu w przerwie roboczej powinno być uzgodnione z Projektantem, a w prostszych przypadkach można się kierować zasadą, że powinna ona być prostopadła do powierzchni elementu. Powierzchnia betonu w miejscu przerywania betonowania powinna być starannie przygotowana do połączenia betonu stwardniałego ze świeżym przez usunięcie z powierzchni betonu stwardniałego, luźnych okruchów betonu oraz warstwy szkliska cementowego, oraz zwilżenie wodą i narzucenie warstwy kontaktowej z gęstego zaczynu cementowego o grubości 2-3 mm lub zaprawy cementowej 1 : 1 o grubości 5mm.

Dopuszcza się stosowanie warstw szczerpnych posiadających Aprobatę Techniczną.

Powyższe zabiegi należy wykonać bezpośrednio przed rozpoczęciem betonowania.

W przypadku przerwy w układaniu betonu zagęszczanym przez wibrowanie, wznowienie betonowania nie powinno się odbyć później niż w ciągu 3 godzin lub po całkowitym stwardnieniu betonu. Jeżeli temperatura powietrza jest wyższa niż 20°C, to czas trwania przerwy nie powinien przekraczać 2 godzin.

Po wznowieniu betonowania należy unikać dotykania wibratorem deskowania, zbrojenia i poprzednio ułożonego betonu.

W przypadku, gdy betonowanie konstrukcji wykonywane jest także w nocy, konieczne jest wcześniejsze przygotowanie odpowiedniego oświetlenia, zapewniającego prawidłowe wykonawstwo Robót i dostateczne warunki bezpieczeństwa pracy.

5.3. Warunki atmosferyczne przy układaniu mieszanki betonowej i wiązaniu betonu

Betonowanie konstrukcji należy wykonywać wyłącznie w temperaturach nie niższych niż plus 5°C, zachowując warunki umożliwiające uzyskanie przez beton o wytrzymałości co najmniej 15MPa przed pierwszym zamarznięciem.

Uzyskanie wytrzymałości 15MPa powinno być zbadane na próbkach przechowywanych w takich samych warunkach, jak zabetonowana konstrukcja.

W wyjątkowych przypadkach dopuszcza się betonowanie w temperaturze do -5°C, jednak wymaga to zgody Inżyniera oraz zapewnienia temperatury mieszanki betonowej +20°C w chwili układania i zabezpieczenia uformowanego elementu przed utratą ciepła w czasie co najmniej 7 dni. Temperatura mieszanki betonowej w chwili opróżniania betoniarki nie powinna być wyższa niż 35°C.

Niedopuszczanie jest kontynuowanie betonowania w czasie ulewnego deszczu - należy przed rozpoczęciem betonowania zabezpieczyć miejsce robót za pomocą mat lub folii.

5.4. Pielęgnacja betonu

Bezpośrednio po zakończeniu betonowania zaleca się przykrycie powierzchni betonu lekkimi osłonami wodoszczelnymi zapobiegającymi odparowaniu wody z betonu i chroniącymi beton przed deszczem i nasłonecznieniem. Przy temperaturze otoczenia wyższej niż + 5° C należy nie później niż po 12 godz. od zakończenia betonowania rozpocząć pielęgnację wilgotnościową betonu i prowadzić ją co najmniej przez 7 dni (przez polewanie co najmniej 3 razy na dobę).

Przy temperaturze otoczenia + 15°C, i wyższej, beton należy polewać w ciągu pierwszych 3 dni co 3 godziny w dzień i co najmniej 1 raz w nocy, a w następnym dniu jak wyżej.

Woda stosowana do polewania betonu powinna spełniać wymagania normy PN-B-32250.

W czasie dojrzewania betonu elementy powinny być chronione przed uderzeniami i drganiami przynajmniej do chwili uzyskania przez niego wytrzymałości na ściskanie co najmniej 15MPa.

5.5. Wykańczanie powierzchni betonu.

Dla powierzchni betonów obowiązują następujące wymagania:

- wszystkie betonowe powierzchnie muszą być gładkie i równe, bez zagłębień między ziarnami kruszywa, przełomami i wybrzuszeniami ponad powierzchnię;
- pęknięcia i rysy są niedopuszczalne;
- równość powierzchni ustroju nośnego przeznaczonej pod izolację powinna odpowiadać wymaganiom normy PN-B-10260; wypukłości i wgłębienia nie powinny być większe niż 2mm.

Ostre krawędzie betonu, po rozdeskowaniu, powinny być oszlifowane. Jeżeli Dokumentacja Projektowa nie przewiduje specjalnego wykończenia powierzchni betonowych konstrukcji, to bezpośrednio po rozebraniu deskowań należy wszystkie wystające nierówności wyrównać za pomocą tarcz karborundowych i czystej wody. Wyklucza się szpachlowanie konstrukcji po rozdeskowaniu.

5.6. Deskowania i rusztowania

Rusztowania i ich posadowienie dla ustroju niosącego należy wykonać według projektu technologicznego, opartego na obliczeniach statyczno-wytrzymałościowych. Sposób posadowienia rusztowania należy uzgodnić z administratorem cieku lub rzeki oraz uzyskać wszelkie pozwolenia. Demontaż rusztowań dopuszcza się zgodnie z obowiązującymi normami..

Deskowania dla podstawowych elementów konstrukcji obiektu (ustrój nośny, podpory) należy wykonać według projektu technologicznego deskowania, opartego na obliczeniach statyczno-wytrzymałościowych. Projekt opracuje Wykonawca w ramach ceny kontraktowej i uzgodni z Projektantem.

Konstrukcja deskowań powinna być sprawdzana na sily wywołane parciem świeżej masy betonowej i uderzeniami przy jej wylewaniu z pojemników oraz uwzględniać:

- szybkość betonowania,
- sposób zagęszczania,
- obciążenia pomostami roboczymi.

- Konstrukcja deskowania powinna spełniać następujące warunki:
- zapewniać odpowiednią sztywność i niezmienność kształtu konstrukcji,
- zapewniać jednorodną powierzchnię betonu,
- zapewniać odpowiednią szczelność,
- zapewniać łatwy ich montaż i demontaż oraz wielokrotność użycia,
- wykazywać odporność na deformację pod wpływem warunków atmosferycznych.

Deskowania zaleca się wykonywać ze sklejki. W uzasadnionych przypadkach na część deskowań można użyć desek z drzew iglastych III lub IV klasy. Minimalna grubość desek 32mm. Deski powinny być jednostronnie strugane i przygotowane do łączenia na wpust i pióro. Styki gdzie nie można zastosować połączenia na pióro i wpust należy uszczelnić taśmami z tworzyw sztucznych albo pianką. Należy zwrócić szczególną uwagę na uszczelnienie styków ścian z dnem deskowania oraz styków deskowań belek i poprzecznie. Sfazowania należy wykonywać zgodnie z Dokumentacją Projektową.

Gzymsy wykonywane razem z pokrywami chodnikowymi, muszą być wykonywane w deskowaniu z zastosowaniem wykładzin syntetykiem do deskowań.

Otwory w konstrukcji i osadzanie elementów typu łączniki należy wykonać wg wymagań Dokumentacji Projektowej.

5.6.1. Tolerancje wykonania deskowania

Dopuszcza się następujące odchylenia od wymiarów nominalnych przewidzianych projektem: rozstaw żeber deskowań $\pm 0.5\%$ i nie więcej niż 2 cm

- grubość desek jednego elementu deskowania: ± 0.2 cm
- odchylenie od pionu ściany deskowania: $\pm 0.2\%$ wysokości ściany i nie więcej niż 0.5 cm
- prostoliniowość krawędzi żeber $\pm 0.1\%$ (w kierunku ich długości)
- miejscowe nierówności powierzchni deskowania (przy pomiarze łata długości 3.0 m) ± 0.2 cm
- wymiary kształtu elementu betonowego: 0.2% wysokości i nie więcej niż - 0.5 cm; + 0.5% wysokości i nie więcej niż + 2.0 cm; 0.2% grubości (szerokości) i nie więcej niż -0.2 cm; + 0.5% grubości (szerokości) i nie więcej niż +0.5 cm.

5.6.2. Dopuszczalne ugięcia deskowania

- w deskach i belkach pomostów: 1/200 L
- w deskach deskowań widocznych powierzchni betonowych lub żelbetowych: 1/400 L
- w deskach deskowań niewidocznych powierzchni betonowych lub żelbetowych: 1/250 L.

5.6.3. Tolerancje wykonania rusztowań

Dopuszczalne odchyłki wymiarowe od projektu wynoszą:

- rozstaw szeregów ram rusztowaniowych ± 15 cm,
- rozstaw podłużnie i poprzecznie ± 2 cm,
- rzędne oczepów ± 1 cm,
- długość wsporników ± 10 cm,
- przekroje poprzeczne elementów $\pm 4\%$,
- wychylenie jarzm lub ram z płaszczyzny pionowej 0.5% wysokości, lecz nie więcej niż 3 cm,
- wielkość podniesienia wykonawczego 10% wartości obliczeniowej.

Sprawdzanie wymiarów wykonywać należy za pomocą przyrządów pomiarowych z dokładności do 1 mm.

6. KONTROLA JAKOŚCI ROBÓT

Ogólne zasady kontroli jakości Robót podano w ST D-M.00.00.00 „Wymagania ogólne” pkt. 6.

6.1. Badania kontrolne betonu

Dla określenia wytrzymałości betonu wbudowanego w konstrukcję należy w trakcie betonowania pobierać próbki kontrolne w postaci kostek sześciennych o boku 15 cm w ilości nie mniejszej niż:

- 1 próbka na 100 zarobów,
- 1 próbka na 50 m³ betonu,
- 3 próbki na dobę,
- 6 próbek na partię betonu.

Próbki pobiera się losowo po jednej równomiernie w okresie betonowania, a następnie przechowuje, przygotowuje i bada w wieku 28 dni zgodnie z normą PN-B-06250.

Jeżeli próbki pobrane i badane jak wyżej wykażą wytrzymałość niższą od przewidzianej dla danej klasy betonu, należy przeprowadzić badania próbek wyciętych z konstrukcji.

Jeżeli wyniki tych badań będą pozytywne, to beton należy uznać za odpowiadający wymaganej klasie betonu. W przypadku nie spełnienia warunku wytrzymałości betonu na ściskanie po 28 dniach dojrzewania, dopuszcza się w uzasadnionych przypadkach, za zgodą Inżyniera, spełnienie tego warunku w okresie późniejszym, lecz nie dłuższym niż 90 dni.

Dopuszcza się pobieranie dodatkowych próbek i badanie wytrzymałości betonu na ściskanie w wieku wcześniejszym od 28 dni.

Dla określenia nasiąkliwości betonu, należy pobrać przy stanowisku betonowania, co najmniej 1 raz w okresie betonowania obiektu oraz każdorazowo przy zmianie składników betonu, sposobu układania i zagęszczania - po 3 próbki o kształcie regularnym lub po 5 próbek o kształcie nieregularnym, zgodnie z PN-B-06250. Próbki przechowywać w warunkach laboratoryjnych i badać w wieku 28 dni zgodnie z PN-B-06250. Nasiąkliwość zaleca się również badać na próbkach wyciętych z konstrukcji.

Dla określenia mrozoodporności betonu, należy pobrać przy stanowisku betonowania - co najmniej 1 raz w okresie betonowania obiektu oraz każdorazowo przy zmianie składników i sposobu wykonywania betonu - po 12 próbek regularnych o minimalnym wymiarze boku lub średnicy próbki 100mm. Próbki należy przechowywać w warunkach laboratoryjnych i badać w wieku 90 dni zgodnie z normą PN-B-06250. Zaleca się badać mrozoodporność na próbkach wyciętych z konstrukcji.

Przy stosowaniu metody przyspieszonej wg PN-B-06250, liczba próbek reprezentujących daną partię betonu może być zmniejszona do 6, a badanie należy przeprowadzić w wieku 28 dni.

Wymagany stopień wodoszczelności sprawdza się, pobierając co najmniej 1 raz w okresie betonowania obiektu oraz każdorazowo przy zmianie składników i sposobu wykonywania betonu - po 6 próbek regularnych o grubości nie większej niż 160mm i minimalnym wymiarze boku lub średnicy 100mm.

Próbki przechowywać należy w warunkach laboratoryjnych i badać w wieku 28 dni wg PN-B-06250. Dopuszcza się badanie wodoszczelności na próbkach wyciętych z konstrukcji.

Na Wykonawcy spoczywa obowiązek zapewnienia wykonania badań laboratoryjnych (przez własne laboratoria lub inne uprawnione) przewidzianych normą PN-B-06250 i „Rozporządzeniem Ministra Transportu i Gospodarki Morskiej z dnia 30 maja 2000 r. w sprawie warunków technicznych, jakim powinny odpowiadać drogowe obiekty inżynierskie i ich usytuowanie”. Ponadto gromadzenie, przechowywanie i okazywanie Inżynierowi wszystkich wyników badań dotyczących jakości betonu i stosowanych materiałów.

Jeżeli beton poddany jest specjalnym zabiegom technologicznym, należy opracować plan kontroli jakości betonu dostosowany do wymagań technologii produkcji. W planie kontroli powinny być uwzględnione badania przewidziane aktualną normą i niniejszymi ST oraz ewentualnie inne, konieczne do potwierdzenia prawidłowości zastosowanych zabiegów technologicznych. Badania powinny obejmować:

- badanie składników betonu,
- badanie mieszanki betonowej,

- badanie betonu.

Zestawienie wymaganych badań wg PN-B-06250:

	Rodzaj badania	Metoda badania według	Termin lub częstota badania
Badania składników betonu	<ul style="list-style-type: none"> - Badanie cementu o czasu wiązania o stałość o obecność grudek o wytrzymałość 	<ul style="list-style-type: none"> PN-EN 196-3 j.w. PN-EN 196-6 PN-EN 196-1 	Bezpośrednio przed użyciem każdej dostarczonej partii
j.w.	<ul style="list-style-type: none"> 2. Badanie kruszywa <ul style="list-style-type: none"> - składu ziarnowego - kształtu ziarn - zawartości pyłów - zawartości zanieczyszczeń - wilgotności 	<ul style="list-style-type: none"> PN-B-06714/15 PN-B-06714/16 PN-B-06714/13 PN-B-06714/12 PN-B-06714/18 	j.w.
j.w.	3. Badanie wody	PN-B-32250	Przy rozpoczęciu robót i w przypadku stwierdzenia zanieczyszczeń
j.w.	4. Badanie dodatków i domieszek	PN-B-06240 i Aprobata Techniczną	
Badanie mieszanki betonowej	Urabialności	PN-B-06280	Przy rozpoczęciu robót
j.w.	Konsystencji	J.w.	Przy projektowaniu recepty i 2 razy na zmianę roboczą
j.w.	Zawartości powietrza	J.w.	J.w.
Badania betonu	1. Wytrzymałość na ściskanie na próbkach	J.w.	Po ustaleniu recepty i po wykonaniu każdej partii betonu
j.w.	<ul style="list-style-type: none"> 2. Wytrzymałość na ściskanie <ul style="list-style-type: none"> - badania nieniszczące 	<ul style="list-style-type: none"> PN-B-06261 PN-B-06262 	W przypadkach technicznie uzasadnionych
j.w.	3. Nasiąkliwość	PN-B-06250	Przy ustaleniu recepty, 3 razy w okresie wykonania konstrukcji i raz na 5000m ³ betonu
j.w.	4. Mrozoodporność	J.w.	Przy ustaleniu recepty, 2 razy w okresie wykonania konstrukcji i raz na 5000m ³ betonu
j.w.	5. Przepuszczalność wody	J.w.	Przy ustaleniu recepty, 3 razy w okresie wykonania konstrukcji i raz na 5000m ³ betonu

6.2. Tolerancje wymiarów betonowych konstrukcji mostowych

Podane niżej tolerancje wymiarów należy traktować jako miarodajne tylko wtedy, gdy Dokumentacja Projektowa nie przewiduje inaczej. Dotyczą one konstrukcji monolitycznych i wykonanych z elementów prefabrykowanych. Dopuszczalne odchyłki wymiarowe od określonych w Dokumentacji Projektowej wynoszą:

- długość przęsła ± 1 cm,
- rozpiętość usytuowania łożysk $\pm 1,0$ cm
- oś podłużna w planie ± 2 cm,
- usytuowanie w planie belek podłużnych i poprzecznych $\pm 1,0$ cm
- wymiary przekrojów dźwigarów $\pm 1,0$ cm,
- grubość płyty pomostu $\pm 0,5$ cm,
- rzędne wysokościowe $\pm 1,0$ cm.

Tolerancje dla fundamentów:

- usytuowanie w planie, $\pm 3,0$ cm (dla fundamentów o szer. $< 2,0$ m $\pm 2,0$ cm)
- rzędne wierzchu ławy $\pm 2,0$ cm
- płaszczyzny i krawędzie odchylenie od pionu $\pm 1,0$ cm

7. OBMIAR ROBÓT

Ogólne zasady obmiaru Robót podano w ST D-M.00.00.00 „Wymagania ogólne” pkt. 7.

7.1. Jednostka obmiarowa

Jednostką obmiaru jest 1 m³ [metr sześcienny] betonu. Do obliczenia ilości przedmiarowej przyjmuje się ilość betonu wg Dokumentacji Projektowej i na podstawie pomiaru w terenie. Z kubatury nie potrąca się rowków, skosów o przekroju równym lub mniejszym od 6 cm².

8. ODBIÓR ROBÓT

Ogólne zasady odbioru Robót podano w ST D-M.00.00.00 „Wymagania ogólne” pkt. 8.

8.1. Zgodność Robót z Dokumentacją Projektową i ST

Roboty powinny być wykonane zgodnie z Dokumentacją Projektową, Specyfikacją Techniczną oraz pisemnymi decyzjami Inżyniera.

8.2. Odbiór Robót zanikających lub ulegających zakryciu

Podstawą odbioru Robót zanikających lub ulegających zakryciu jest:

- a) pisemne stwierdzenie Inżyniera w Dzienniku Budowy o wykonaniu Robót zgodnie z Dokumentacją Projektową i ST,
- b) inne pisemne stwierdzenia Inżyniera o wykonaniu Robót.

Zakres Robót zanikających lub ulegających zakryciu określają pisemne stwierdzenia Inżyniera lub inne dokumenty potwierdzone przez Inżyniera.

8.3. Odbiór końcowy

końcowy odbywa się po pisemnym stwierdzeniu przez Inżyniera w Dzienniku Budowy zakończenia Robót betonowych na podstawie wyników badań, inwentaryzacji geodezyjnej i spełnieniu innych warunków dotyczących tych Robót zawartych w umowie.

9. PODSTAWA PŁATNOŚCI

Ogólne ustalenia dotyczące podstawy płatności podano w ST-D-M-00.00.00 "Wymagania ogólne" pkt. 9.

9.1. Cena jednostkowa

Cena jednostkowa uwzględnia:

- zakupy i koszty zakupu potrzebnych materiałów,
- dostarczenie i koszty dostarczenia potrzebnych materiałów,
- koszt zapewnienia niezbędnych czynników produkcji
- wykonanie i uzgodnienia projektów technologicznych (w tym projektów deskowań i rusztowań),

- wykonanie operatów wodnoprawnych dla konstrukcji tymczasowych (np. rusztowania) na czas robót nad rzekami i ciekami, uzyskanie wszelkich uzgodnień i pozwoleń,
- opracowanie recept
- wykonanie deskowania oraz rusztowania z pomostem,
- oczyszczenie deskowania,
- przygotowanie i transport mieszanki,
- ułożenie mieszanki betonowej z zagęszczeniem i pielęgnacją,
- przygotowanie betonu i wykonanie warstw szczepnych w przypadku przerw roboczych
- wykonanie dojazdów i stanowisk roboczych dla sprzętu,
- wykonanie przerw dylatacyjnych,
- wykonanie w konstrukcji wszystkich wymaganych Projektem otworów jak również osadzenie potrzebnych zakotwień, marek, rur itp.;
- rozbiórkę deskowań, rusztowań i pomostów,
- oczyszczenie stanowiska pracy i usunięcie, będących własnością Wykonawcy, materiałów rozbiórkowych,
- wykonanie badań i pomiarów.

10. PRZEPISY ZWIĄZANE

10.1. Normy

PN-EN 197-1	Cement. Skład, wymagania i kryteria zgodności dla cementu powszechnego użytku.
PN-EN 196-1	Metody badania cementu. Oznaczanie wytrzymałości.
PN-EN 196-2	Metody badania cementu. Analiza chemiczna cementu.
PN-EN 196-3	Metody badania cementu. Oznaczanie czasu wiązania i stałości objętości.
PN-EN 196-6	Metody badania cementu. Oznaczanie stopnia zmielenia.
PN-EN 480-1	Domieszki do betonu, zaprawy i zaczynu. Metody badań. Beton wzorcowy i zaprawa wzorcowa do badań.
PN-EN 480-2	Domieszki do betonu, zaprawy i zaczynu. Metody badań. Oznaczanie czasu wiązania.
PN-EN 480-4	Domieszki do betonu, zaprawy i zaczynu. Metody badań. Oznaczanie ilości wody wydzielającej się samoczynnie z mieszanki betonowej
PN-EN 480-5	Domieszki do betonu, zaprawy i zaczynu. Metody badań. Oznaczanie absorpcji kapilarnej.
PN-EN 480-6	Domieszki do betonu, zaprawy i zaczynu. Metody badań. Analiza w podczerwieni.
PN-EN 480-8	Domieszki do betonu. Metody badań. Oznaczanie umownej zawartości suchej substancji.
PN-EN 480-10	Domieszki do betonu, zaprawy i zaczynu. Metody badań. Oznaczanie zawartości chlorków rozpuszczalnych w wodzie.
PN-EN 480-12	Domieszki do betonu, zaprawy i zaczynu. Metody badań. Oznaczanie zawartości alkaliów w domieszkach.
PN-B-06714/15	Kruszywa mineralne. Badania. Oznaczanie składu ziarnowego.
PN-B-06714/16	Kruszywa mineralne. Oznaczanie kształtu ziarn.
PN-EN 934-2	Domieszki do betonu, zaprawy i zaczynu. Domieszki do betonu. Definicje i wymagania.
PN-B-06714/17	Kruszywa mineralne. Badania, oznaczanie wilgotności.
PN-B-PN-B-06714/18	Kruszywa mineralne. Badania. Oznaczanie nasiąkliwości.
PN-B-06714/19	Kruszywa mineralne. Badania. Oznaczanie mrozoodporności metodą bezpośrednią.
PN-B-01100	Kruszywa mineralne. Kruszywa skalne. Podział, nazwy i określenia.
PN-B-04320	Cement. Odbiorcza statystyczna kontrola jakości.
PN-B-04500	Zaprawy budowlane. Badanie cech fizycznych i wytrzymałościowych.
PN-B-06250	Beton zwykły.

PN-B-06251	Roboty betonowe i żelbetowe. Wymagania techniczne.
PN-B-06261	Nieniszczące badania konstrukcji z betonu. Metoda ultradźwiękowa badania wytrzymałości betonu na ściskanie.
PN-B-06262	Nieniszczące badania konstrukcji z betonu. Metoda sklerometryczna badania wytrzymałości betonu na ściskanie za pomocą młotka Schmidta typu N.
PN-B-06712	Kruszywa mineralne do betonu.
PN-B-06714/00	Kruszywa mineralne. Badania. Postanowienia ogólne.
PN-B-06714/10	Kruszywa mineralne. Badania. Oznaczenia jamistości.
PN-B-06714/12	Kruszywa mineralne. Badania. Oznaczenie zawartości zanieczyszczeń obcych.
PN-B-06714/13	Kruszywa mineralne. Badania. Oznaczenie zawartości pyłów mineralnych.
PN-B-06714/34	Kruszywa mineralne. Badania. Oznaczenie reaktywności alkalicznej.
PN-B-32250	Materiały budowlane. Woda do betonu i zapraw.
PN-B-03163-2	Rusztowania drewniane budowlane.
PN-C-04541	Woda i ścieki. Oznaczenie suchej pozostałości, pozostałości po prażeniu, straty przy prażeniu oraz substancji rozpuszczonych, substancji rozpuszczonych lotnych.
PN-C-04554/02	Woda i ścieki. Badania twardości. Oznaczenie twardości ogólnej powyżej 0,337 mval/dm ³ metodą wersenianową.
PN-C-04566/02	Woda i ścieki. Badania zawartości siarki i jej związków. Oznaczenie siarkowodoru i siarczków rozpuszczalnych metodą kolorymetryczną z tiofluoresceiną z kwasem o-hydroksyrtęciobenzoesowym.
PN-C-04566/03	Woda i ścieki. Badania zawartości siarki i jej związków. Oznaczenie siarkowodoru i siarczków rozpuszczalnych metodą tiomerkurymetryczną.
PN-C-04600/00	Woda i ścieki. Badania z awartości chloru i jego związków oraz zapotrzebowania chloru. Oznaczenie pozostałego użytecznego chloru metodą miareczkową jodometryczną.
PN-C-04628/02	Woda i ścieki. Badania zawartości cukrów. Oznaczenie cukrów ogólnych, cukrów rozpuszczonych i skrobi nierozpuszczonej metodą kolorymetryczną z antronem.
PN-D-95017	Surowiec drzewny. Drewno wielkowymiarowe iglaste. Wspólne wymagania i badania.
PN-D-96000	Tarcica iglasta ogólnego przeznaczenia.
PN-D-96002	Tarcica liściasta ogólnego przeznaczenia.
PN-M-48090	Rusztowania stalowe z elementów składanych
PN-S-10040	Obiekty mostowe. Konstrukcje betonowe, żelbetowe i sprężone. Wymagania i badania.
PN-S-10042	Obiekty mostowe. Konstrukcje betonowe, żelbetowe i sprężone. Projektowanie.
PN-M-48090	Rusztowania stalowe z elementów składanych do budowy mostów. Wymagania i badania.

10.2. Inne dokumenty

Rozporządzenie Ministra Transportu i Gospodarki Morskiej z dnia 30 maja 2000 - Dziennik Ustaw nr 63 z dnia 3 sierpnia 2000.

Zalecenia do wykonywania oraz odbioru napraw i ochrony powierzchniowej betonu w konstrukcjach mostowych. Generalna Dyrekcja Dróg Publicznych, 1998.

Zalecenia dotyczące oceny jakości betonu „in situ” w nowo budowanych konstrukcjach obiektów mostowych, Generalna Dyrekcja Dróg Publicznych, 1998.

M.13.02.00. Beton niekonstrukcyjny

M.13.02.01. Beton klasy < B25 w deskowaniu

1. WSTĘP

1.1. Przedmiot Specyfikacji Technicznej (ST)

Przedmiotem niniejszej ST są wymagania dotyczące wykonania i odbioru betonu wyrównawczego kl. B15 pod elementy konstrukcyjne użytego do wykonania robót w ramach budowy przedmiotowego obiektu inżynierskiego.

1.2. Zakres stosowania ST

Specyfikacja Techniczna jest stosowana jako dokument przetargowy i kontraktowy przy zlecaniu i realizacji Robót wymienionych w punkcie 1.1.

1.3. Zakres Robót objętych ST

Ustalenia zawarte w niniejszej ST dotyczą zasad prowadzenia Robót związanych z wykonaniem betonu wyrównawczego - pod oczepzelbetowy oraz poprzecznice skrajne.

1.4. Określenia podstawowe

Określenia podane w niniejszej ST są zgodne z obowiązującymi odpowiednimi normami oraz z określeniami podanymi w ST D-M.00.00.00 "Wymagania ogólne" pkt. 1.4. oraz ST M.13.00.00.

1.5. Ogólne wymagania dotyczące Robót

Ogólne wymagania dotyczące Robót podano w ST D-M-00.00.00 "Wymagania ogólne" pkt. 1.5. Wykonawca Robót jest odpowiedzialny za jakość ich wykonania oraz za zgodność z Dokumentacją Projektową, ST, normami i poleceniami Inżyniera.

2. MATERIAŁY

Ogólne wymagania dotyczące materiałów, ich pozyskiwania i składowania podano w ST D-M.00.00.00 "Wymagania ogólne" pkt. 2.

Beton klasy B15 z utrzymaniem wymagań i badań tylko w zakresie wytrzymałości betonu na ściskanie. Wymagania materiałowe dotyczące betonu omówione są w ST M.13.01.00.

3. SPRZĘT

Ogólne wymagania dotyczące sprzętu podano w ST D-M.00.00.00. "Wymagania ogólne" pkt.3.

Roboty należy wykonać przy użyciu dowolnego typu sprzętu zaakceptowanego przez Inżyniera.

Mieszanie składników w betoniarce przeciwbieżnej, dozowanie wagowe.

4. TRANSPORT

Wg ST M.13.01.00.

5. WYKONANIE ROBÓT

Obowiązują wszystkie ustalenia zawarte w ST M.13.01.00 i ustalenia poniższe.

5.1. Tolerancje wykonania

Dopuszczalne odchyłki wymiarowe od projektu wynoszą:

płaszczyzny i krawędzie - odchylenie od pionu +2 cm.

- w planie +5 cm,

6. KONTROLA JAKOŚCI ROBÓT

Ogólne zasady kontroli jakości Robót podano w ST D-M-00.00.00 "Wymagania ogólne" pkt. 6.

Roboty należy prowadzić w obecności Inżyniera. Kontroli podlega przygotowanie podłoża, grubość układanej warstwy betonu oraz rzędne wierzchu betonu.

Skład mieszanki należy każdorazowo oznaczać laboratoryjnie. Należy sprawdzać klasę betonu przez pobranie próbek oraz wykonanie badań wytrzymałości na ściskanie wg ST M.13.01.00.

7. OBMIAR ROBÓT

Ogólne zasady obmiaru Robót podano w ST D-M.00.00.00 „Wymagania ogólne” pkt. 7.

7.1. Jednostka obmiarowa

Jednostką obmiaru jest 1 m³ [metr sześcienny] betonu.

8. ODBIÓR ROBÓT

Odbiór Robót zanikających i ulegających zakryciu oraz końcowy wg ST DM.00.00.00
"Wymagania Ogólne". Dla wykopów wg ST - M. 11.01.00. Dla betonu wg ST - M. 13.00.00.

9. PODSTAWA PŁATNOŚCI

Ogólne ustalenia dotyczące podstawy płatności podano w ST-D-M-00.00.00 "Wymagania ogólne"
pkt. 9.

9.1. Cena jednostkowa

Cena jednostkowa uwzględnia:

- zakupy i koszty zakupu potrzebnych materiałów,
- dostarczenie i koszty dostarczenia potrzebnych materiałów,
- koszt zapewnienia niezbędnych czynników produkcji
- przygotowanie i transport mieszanki,
- ułożenie mieszanki betonowej z zagęszczeniem i pielęgnacją,
- wykonanie badań i pomiarów,
- oczyszczenie stanowiska pracy i usunięcie, będących własnością Wykonawcy materiałów.

10. PRZEPISY ZWIĄZANE

1. PN-88/B-06250 Beton zwykły

M.14.00.00. KONSTRUKCJE STALOWE

M.14.01.02. Konstrukcje stalowe ustroju niosącego ze stali gatunku 18G2A

1. WSTĘP

1.1. Przedmiot Specyfikacji Technicznej (ST)

Przedmiotem niniejszej ST są wymagania dotyczące wykonania i odbioru elementów konstrukcji stalowej ustroju niosącego wykonanych ze stali gat. 18G2A dla przedmiotowych obiektów

1.2. Zakres stosowania ST

Specyfikacja Techniczna jest stosowana jako dokument przetargowy i kontraktowy przy zleceniu i realizacji Robót wymienionych w punkcie 1.1.

1.3. Zakres Robót objętych ST

Ustalenia zawarte w niniejszej ST dotyczą zasad prowadzenia Robót związanych z wykonaniem elementów ustroju niosącego tzn. dźwigarów i poprzecznic rusztu stalowego. Zaprojektowano ruszt składający się z następujących elementów:

- kładka przez rzekę Puńcówkę – dźwigar blachownicowy o wys. 0,86m, poprzecznicę podporowe blachownica o wys. 0,947m, pozostałe poprzecznicę z C300
- kładka przez rzekę Młynówkę – dźwigar z I450, poprzecznicę podporowe blachownica o wys. 0,54m, pozostałe poprzecznicę z C300

1.4. Określenia podstawowe

Określenia podane w niniejszej ST są zgodne z obowiązującymi odpowiednimi normami oraz określeniami podanymi w ST D-M-00.00.00 "Wymagania ogólne" pkt. 1.4

Komisarz Odbiorczy Ministerstwa Infrastruktury - osoba fizyczna upoważniona do odbioru technicznego w hucie stali konstrukcyjnej przeznaczonej na mosty, wyznaczona przez Głównego Inspektora Kolejowego Dozoru Technicznego (Warszawa, ul. Grójecka 17).

Komisja Kwalifikacyjna Ministerstwa Infrastruktury - organ MI nadający prawo wykonywania wiaduktów drogowych, pieszych i kolejowych o konstrukcji stalowej przedsiębiorstwom wytwarzającym konstrukcje i wykonującym montaż i remonty wiaduktów. (Sekretariat Komisji - Warszawa, ul. Jagiellońska 89).

1.5. Ogólne wymagania dotyczące Robót

Ogólne wymagania dotyczące Robót podano w ST D-M-00.00.00 "Wymagania ogólne" pkt. 1.5.

Wykonawca Robót jest odpowiedzialny za jakość ich wykonania oraz za zgodność z Dokumentacją Projektową, ST i poleceniami Inżyniera.

2. MATERIAŁY

Ogólne wymagania dotyczące materiałów, ich pozyskiwania i składowania podano w ST D-M-00.00.00 "Wymagania ogólne" pkt 2.

2.1. Akceptowanie użytych materiałów

Akceptacja zgłoszonych w programach wytwarzania i montażu (pkt 5.1.2. i 5.1.3.) dostawców materiałów nie oznacza akceptacji materiałów. Wytwórca jest zobowiązany do udokumentowania odpowiedniej jakości wszystkich partii materiałów.

2.2. Stal konstrukcyjna

2.2.1. Stal gatunku 18G2A

Do wykonania konstrukcji stalowych należy stosować stal niskostopową o podwyższonej wytrzymałości gatunku 18G2A, o właściwościach wg PN-H-84018 oraz PN-S-10052. Stal powinna mieć udarność nie mniejszą niż 290 KJ/m² sprawdzaną w temp. -40 °C (na próbkach Mesnagera).

Blachy powinny być sprawdzone metodą defektoskopii ultradźwiękowej celem wykrycia ewentualnych wad materiału (rozwarstwienie w klasie P6 wg BN-84/0601-05). Badanie to może być wykonywane w hucie lub zakładzie wytwarzającym konstrukcję.

Stal konstrukcyjną należy składować na podkładkach eliminujących kontakt z podłożem i wodą. Składowiska winny być zadaszone. Konstrukcja powinna być układana w sposób eliminujący gromadzenie się wód opadowych lub śniegu.

2.2.2. Tryb postępowania przy dostawach stali

Wyroby ze stali konstrukcyjnej przeznaczone do wytworzenia stalowej konstrukcji mostowej podlegają odbiorowi dokonywanemu przez Komisarza Odbiorczego Ministerstwa Infrastruktury.

Wytwórca konstrukcji powinien w porozumieniu z Inżynierem powiadomić Komisarza Odbiorczego Ministerstwa Infrastruktury o złożeniu zamówienia u Wytwórcy stali konstrukcyjnej. Powiadomienie Komisarza powinno wyprzedzać co najmniej na 15 dni termin rozpoczęcia wytwarzania stali. Wytop stali konstrukcyjnej i jej przetwarzanie na wyroby nie może rozpocząć się bez zgody i zatwierdzenia technologii przez Komisarza Ministerstwa Infrastruktury.

Komisarz Odbiorczy Ministerstwa Infrastruktury dokonuje wszelkich czynności kontrolnych i badań zgodnie z wymaganiami przedmiotowych norm na koszt Wytwórcy stali konstrukcyjnej. Rozpoczęcie wytwarzania stali bez powiadomienia Komisarza Odbiorczego Ministerstwa Infrastruktury i jego zgody jest podejmowane na ryzyko Wytwórcy stali.

Użycie wyrobów ze stali konstrukcyjnej, których wytop i przetwarzanie nie było kontrolowane przez Komisarza Odbiorczego Ministerstwa Infrastruktury u Wytwórcy stali, może być dokonane tylko po przeprowadzeniu odbioru przez Komisarza Odbiorczego Ministerstwa Infrastruktury. W tym przypadku Komisarz Odbiorczy Ministerstwa Infrastruktury dokonuje wszelkich czynności kontrolnych i badań zgodnie z wymaganiami norm przedmiotowych, a także badań dodatkowych, których konieczność określa sam, na koszt własny Wytwórcy stalowej konstrukcji mostowej.

Wyroby ze stali konstrukcyjnej przeznaczone do wytworzenia stalowej konstrukcji muszą:

- 1) być udokumentowane atestami hutniczymi i zaświadczeniami odbiorczymi Komisarza Odbiorczego Ministerstwa Infrastruktury
- 2) mieć trwale odciskowania dokonane przez Komisarza Odbiorczego Ministerstwa Infrastruktury
- 3) mieć wybite znaki cechowania, oznaczenia cechowania kolorowego, kolorowych przywieszek ze znakami zgodnie z PN-H-01102
- 4) spełniać wymagania określone w normach przedmiotowych:
 - dla blach uniwersalnych i grubych wg PN-H-92120, PN-H-92203
 - dla walcówki, prętów i kształtowników wg PN-H-93000 i PN-H-93001
 - dla kątowników równoramiennych wg PN-H-93401.

2.3. Materiały spawalnicze i śruby montażowe

Zamówienia na łączniki (śruby montażowe) i materiały spawalnicze składa Wytwórca stalowej konstrukcji mostowej u zaakceptowanych przez Inżyniera Wytwórców tych materiałów. Na Wytwórcy konstrukcji ciąży obowiązek egzekwowania od dostawców i przechowywania atestów potwierdzających spełnienie wymagań postawionych w normie przedmiotowej dotyczącej danego wyrobu lub materiału. Atesty muszą być przedstawione wraz z dostawą każdej partii materiałów. Badania, które warunkują wystawienie atestów Wytwórcy łączników lub materiałów spawalniczych przeprowadza na własny koszt. Materiały pochodzące z zapasów Wytwórcy powinny być atestowane w zakresie ustalonym przez Inżyniera na koszt własny Wytwórcy konstrukcji. Spełnione muszą być wymagania PN-S-10050 i norm przedmiotowych:

dla nakrętek do śrub wg PN-M-82144

dla nakrętek niskich stosowanych jako przeciwnakrętka wg PN-M-82153

dla podkładek pod śruby wg PN-M-82002, PN-M-82003, PN-M-82005, PN-M-82006, PN-M-82008, PN-M-82009, PN-M-82018

dla śrub montażowych wg PN-M-82101

dla elektrod wg PN-M-69430 i PN-M-69433

dla drutów spawalniczych wg PN-M-69420

dla topników do spawania łukiem krytym wg PN-M-69355

dla topników do spawania żuźlowego wg PN-M-69356

Wytwórca powinien przestrzegać okresów ważności stosowania elektrod według gwarancji dostawcy.

Śruby powinny być przechowywane w suchych i przewietrzanych pomieszczeniach z zapewnieniem ochrony przed korozją i w sposób umożliwiający segregację na poszczególne asortymenty.

Materiały spawalnicze należy przechowywać ponad podłogą w suchych, przewietrzanych i ogrzewanych pomieszczeniach.

Łączniki i materiały spawalnicze przeznaczone do wytworzenia określonej stalowej konstrukcji mostowej powinny być oddzielone od pozostałych.

3. SPRZĘT

Ogólne wymagania dotyczące sprzętu podano w ST D-M-00.00.00 "Wymagania ogólne" pkt.3.

Wytwórca konstrukcji w programie wytwarzania (pkt. 5.1.2.) i Wykonawca w programie montażu (pkt. 5.1.3.) obowiązani są do przedstawienia Inżynierowi do akceptacji wykazu zasadniczego sprzętu.

Inżynier jest uprawniony do sprawdzenia, czy urządzenia dźwigowe i zbiorniki ciśnieniowe posiadają ważne świadectwa wydane przez Urząd Dozoru Technicznego.

Wykonawca na żądanie Inżyniera jest zobowiązany do próbnego użycia sprzętu w celu sprawdzenia jego przydatności. Sprawdzenie powinno odbywać się w obecności przedstawiciela Inżyniera.

4. TRANSPORT

Ogólne wymagania dotyczące transportu podano w ST D-M-00.00.00 "Wymagania ogólne" pkt. 4.

4.1. Transport od dostawcy i składowanie stali konstrukcyjnej u Wytwórcy

Ładunek, transport, rozładunek i składowanie wyrobów ze stali konstrukcyjnej powinny odbywać się tak, aby powierzchnia stali była zawsze czysta, wolna zwłaszcza od substancji aktywnych chemicznie i zanieczyszczeń mogących utrzymywać wilgoć. Wyroby ze stali konstrukcyjnej powinny być utrzymywane w stanie suchym i składowane nad gruntem na odpowiednich podporach. Niedopuszczalne jest długotrwałe składowanie stali niezabezpieczonych przed opadami.

Wyroby ze stali konstrukcyjnej przeznaczone do wytwarzania określonej stalowej konstrukcji mostowej powinny być oddzielone od pozostałych.

Wyroby ze stali konstrukcyjnej muszą posiadać oznaczenia i cechy zgodnie z PN-H-01102. Oznaczenia i cechy muszą być zachowane w całym procesie wytwarzania konstrukcji. Przy dzieleniu wyrobów należy przenieść oznaczenia na części pozbawione oznaczeń.

Znaki powinny być umieszczone w takich miejscach, aby były widoczne po zmontowaniu konstrukcji na placu budowy.

4.2. Transport na miejsce montażu

Wszystkie elementy konstrukcji powinny być ładowane na środki transportu w ten sposób, aby mogły być transportowane i rozładowywane bez powstania nadmiernych napiężeń, deformacji lub uszkodzeń. Zalecane jest transportowanie konstrukcji w takiej pozycji w jakiej będzie eksploatowana. Ze względu na łatwość ich uszkodzenia szczególnie chronione muszą być:

łączniki

elementy styków montażowych.

Ze względu na możliwość wybożenia należy odpowiednio usztywnić elementy wiotkie na czas załadunku i transportu. Drobne elementy muszą być jednoznacznie oznakowane i umieszczone w miejscu zamocowania przy pomocy śrub montażowych. Elementy drobnowymiarowe takie jak śruby, nakrętki powinny być przewożone w zamkniętych pojemnikach. Dźwigary powinny być transportowane w pozycji pionowej i ta pozycja powinna być zachowana we wszystkich fazach transportu i montażu konstrukcji. W pewnych przypadkach mogą być one transportowane w innej pozycji jeśli będą odpowiednio zabezpieczone przed utratą stateczności i innymi uszkodzeniami. Inżynier w razie potrzeby może żądać wykonania odpowiednich obliczeń. Sposób mocowania elementów musi wykluczyć możliwość przemieszczenia, przewrócenia lub zsunięcia się ich w czasie transportu. Przewożone elementy powinny być załadowane w ten sposób aby nie przekraczały żadnej z odpowiednich skrajni ustalonych przez normy PN-K-02057 i PN-K-02056.

Przy transporcie drogowym w przypadku przekroczenia któregokolwiek z wymiarów skrajni lub dopuszczalnych ciężarów pojazdów należy uzyskać zgodę GDDKiA i Zarządów Drogowych w miastach prezydenckich przez których tereny przechodzi trasa przejazdu. Konwój przewożący części ponadwymiarowej konstrukcji powinien być oznakowany i poprzedzony przez oznakowany samochód pilotujący.

4.3. Odbiór konstrukcji po rozładunku

Odbiór konstrukcji stalowej powinien być dokonany w obecności przedstawiciela Inżyniera i powinien być przez Inżyniera zaakceptowany. Wytwórca konstrukcji powinien dostarczyć wszystkie elementy konstrukcji przez siebie wytworzone, a także wszystkie elementy stalowe, które będą użyte na miejscu budowy. Z dostawy wyłączone są farby i materiały spawalnicze, których stosowanie jest ograniczone okresami gwarancji. Przekazane powinny być dokumenty opisujące zastosowane podczas wytwarzania materiały, procesy technologiczne oraz wyniki badań odbiorów zgodnie z pkt 5.2.2.7.

4.4. Likwidacja uszkodzeń transportowych

Podczas odbioru po rozładunku należy sprawdzić czy elementy konstrukcyjne są kompletne i odpowiadają założonej w Dokumentacji Projektowej geometrii. Dopuszczalne odchyłki nie powinny przekraczać odchyłek podanych w pkt 2.4.2.8. i pkt 2.8. PN-S-10050.

Jeśli usuwanie odchyłek i uszkodzeń Inżynier uzna za konieczne, to Wytwórca przedstawi Inżynierowi do akceptacji projekt technologiczny i harmonogram usuwania odchyłek. Inżynier może zastrzec, jakich prac nie można wykonywać bez obecności przedstawiciela Inżyniera. Koszt prac

ponosi Wytwórca konstrukcji, a do ich wykonania powinien przystąpić tak szybko, jak jest to możliwe ze względów technicznych. Po zakończeniu prac Wykonawca montażu dokonuje odbioru w obecności przedstawiciela Inżyniera.

Jeśli po prostowaniu (usuwaniu odchyłek) występują pęknięcia lub inne uszkodzenia, element (lub jego część) zostaje zdyskwalifikowany.

5. WYKONANIE ROBÓT

Ogólne zasady wykonywania Robót podano w ST D-M-00.00.00 "Wymagania ogólne" pkt. 5.

5.1. Wymagania ogólne

Do wykonania i montażu stalowych konstrukcji mostowych, PN-89/S-10050 - dopuszczone będą wyłącznie zakłady i przedsiębiorstwa posiadające Świadectwo (certyfikat) wydane przez Komisję Kwalifikacyjną Ministerstwa Infrastruktury Rzeczypospolitej Polskiej, lub wydane przez instytucje uznane przez administrację rządową kraju pochodzenia firmy i zaakceptowane przez Komisję Kwalifikacyjną Ministerstwa Infrastruktury. Świadectwo należy przedłożyć Zamawiającemu najpóźniej w dniu podpisania umowy.

W przypadku nie przedłożenia Świadectwa Kontrakt nie zostanie przyznany.

Wszelkie informacje w sprawie wydawania Świadectw można uzyskać w siedzibie Komisji Ministerstwa Infrastruktury. Komisja Kwalifikacyjna Zakładów Wykonujących Stalowe Konstrukcje Mostowe. 03-301 Warszawa, ul. Jagiellońska 80, tel. 48 + 22 110 780, fax. 48 +22 113 997.

5.1.1. Wymagania w stosunku do Wytwórcy stalowych konstrukcji mostowych i Wykonawcy montażu

Konstrukcje stalowe mogą być wytwarzane jedynie w wytwórniach zakwalifikowanych przez Komisję Kwalifikacyjną Ministerstwa Infrastruktury. Wytwórca konstrukcji powinien razem z ofertą przetargową dostarczyć Inżynierowi kopię świadectwa Komisji dla danej Wytwórni. Wytwórca nie może przenieść wytwarzania całości lub części konstrukcji do innej Wytwórni bez zgody Inżyniera. Zatwierdzeni przez Inżyniera podwykonawcy Wytwórcy muszą również posiadać świadectwa Komisji Kwalifikacyjnej Ministerstwa Infrastruktury.

Posiadanie świadectwa Komisji Kwalifikacyjnej Ministerstwa Infrastruktury obowiązuje również przedsiębiorstwa wykonujące montaż stalowej konstrukcji mostowej.

Termin ważności świadectwa i jego zakres muszą być zgodne z czasem realizacji i rodzajem wytwarzanej lub montowanej konstrukcji.

5.1.2. Program wytwarzania konstrukcji w Wytwórni

Rozpoczęcie Robót może nastąpić po pisemnym zaakceptowaniu przez Inżyniera programu Robót. Program sporządzany jest przez Wytwórcę. Program powinien zawierać deklarację Wytwórcy o szczegółowym zapoznaniu się z Dokumentacją Projektową i Specyfikacjami oraz:

- 1) harmonogram realizacji
- 2) informację o personelu kierowniczym i technicznym Wytwórcy
- 3) informację o obsadzie tych stanowisk robotniczych, na których konieczne jest udokumentowanie kwalifikacji
- 4) informacje o dostawcach materiałów
- 5) informacje o podwykonawcach
- 6) informacje o podstawowym sprzęcie przewidzianym do realizacji zadania
- 7) projekt technologii spawania
- 8) sposób przeprowadzenia badań wymaganych w Specyfikacjach
- 9) inne informacje żądane przez Inżyniera
- 10) ewentualne zgłoszenie potrzeby uściśleń lub zmian w Dokumentacji Projektowej.

Program Robót musi uwzględniać spełnienie wszystkich ustaleń zawartych w ST.

Rysunki warsztatowe sporządza Wytwórca.

5.1.3. Program montażu i scalania konstrukcji na miejscu budowy

Rozpoczęcie Robót może nastąpić po pisemnym zaakceptowaniu przez Inżyniera programu montażu. Program powinien zawierać protokół odbioru konstrukcji od Wytwórcy oraz:

- 1) harmonogram terminowy realizacji
- 2) informację o personelu kierowniczym i technicznym Wytwórcy
- 3) informację o obsadzie tych stanowisk robotniczych, na których konieczne jest udokumentowanie kwalifikacji
- 4) projekt montażu
- 5) sprawdzenie pracy statycznej konstrukcji, jeśli podczas montażu będzie ona podpierana w innych punktach niż przewiduje to Dokumentacja Projektowa

- 6) projekt technologiczny wykonania pomostu żelbetowego
- 7) informacje o podwykonawcach
- 8) informacje o podstawowym sprzęcie montażowym przewidzianym do realizacji zadania
- 9) projekt technologii spawania
- 10) sposób zapewnienia badań ujętych w Specyfikacji
- 11) informacje o sposobie zapewnienia bezpieczeństwa osób, które mogą znaleźć się w obszarze prac montażowych
- 12) inne informacje żądane przez Inżyniera.

5.1.4. Kontrola wykonywanych Robót

Inżynier jest uprawniony do wyznaczania harmonogramu czynności kontrolnych, badawczych i odbiorów częściowych na czas których należy przerwać Roboty. W zależności od wyniku badań Inżynier podejmuje decyzję o kontynuowaniu Robót.

5.1.5. Dziennik wytwarzania konstrukcji i Dziennik Budowy

Decyzje Inżyniera są przekazywane wykonawcom poprzez wpisy w Dziennikach:

- 1) Wytwarzania konstrukcji (w Wytwórni)
- 2) Budowy (w trakcie montażu).

5.2. Wykonanie konstrukcji w Wytwórni

5.2.1. Obróbka elementów

5.2.1.1. Sprawdzenie wymiarów wyrobów ze stali konstrukcyjnej

Wytwarzanie konstrukcji należy poprzedzić sprawdzeniem wymiarów i prostoliniowości zastosowanych wyrobów ze stali konstrukcyjnej. Bez uprzedniego prostowania mogą być użyte wyroby w których odchyłki wymiarów i kształtów nie przekraczają dopuszczalnych odchyłek wg PN-S-10050 pkt 2.4.2.

5.2.1.2. Cięcie elementów i obrabianie brzegów

Cięcie elementów i obrabianie brzegów należy wykonywać zgodnie z ustaleniami Dokumentacji Projektowej, ale tak, by zachowane były wymagania PN-S-10050 pkt 2.4.1.1. Można stosować cięcie gazowe (tlenowe) automatyczne lub półautomatyczne a dla elementów pomocniczych i drugorzędnych również ręczne. Brzegi po cięciu powinny być oczyszczone z gratu, naderwań. Przy cięciu nożycami podniesione brzegi powierzchni cięcia należy wyrównać na odcinkach wzajemnego przylegania z powierzchnią cięcia elementów sąsiednich.

Arkusze nie obcięte w hucie należy obcinać co najmniej 20 mm z każdego brzegu. Ostre brzegi po cięciu należy wyrównywać i stępiać przez wyokrąglenie promieniem $r = 2$ mm lub większym. Przy cięciu tlenowym można pozostawić bez obróbki mechanicznej te brzegi, które będą poddane przetopieniu w następnych operacjach spawania oraz te, które osiągnęły klasę jakości nie gorszą niż 3-2-2-4 wg PN-M-69774. Po cięciu tlenowym powierzchnie cięcia i powierzchnie przyległe powinny być oczyszczone z zużłu, gratu, nacieków i rozprysków materiału.

Dokładność cięcia:

Wymiar liniowy elementu [m]	<1	1,5	>5
Dopuszczalna odchyłka [mm]	±1	±1,5	±2

Powyższe dokładności nie dotyczą wymiaru, na którym pozostawia się zapas montażowy.

5.2.1.3. Prostowanie i gięcie elementów

Wytwórca powinien w obecności przedstawiciela Inżyniera wykonać próbne użycie sprzętu przeznaczonego do prostowania i gięcia elementów. Roboty mogą być kontynuowane jeśli pomierzone po próbnym użyciu odchyłki nie przekroczą wartości podanych w PN-S-10050 pkt. 2.4.2. Wystąpienie pęknięć po prostowaniu lub gięciu powoduje odrzucenie wykonanych elementów. Podczas gięcia należy przestrzegać zaleceń PN-S-10050 pkt 2.4.1.2.

Prostowanie i gięcie na zimno na walcach i prasach blach grubych i uniwersalnych, płaskowników i kształtowników dopuszcza się w przypadkach, gdy promienie krzywizny r są nie mniejsze, a strzałki ugięcia f nie większe niż graniczne dopuszczalne wartości podane w tabeli 1 z PN-S-10050. W tabeli 1 podaje się wyciąg z ww. tabeli dla blach, płaskowników i kątowników. Przy prostowaniu i gięciu na zimno nie wolno stosować uderzeń, a stosować należy siły statyczne. W przypadku przekroczenia dopuszczalnych wartości strzałki ugięcia lub promienia krzywizny podanych w tabl. 1 prostowanie i gięcie elementów stalowych należy wykonać na gorąco po podgrzaniu do temperatury kucia i zakończyć w temperaturze nie niższej niż 750°C. Obszar nagrzewania materiału powinien być 1,5

do 2 razy większy niż obszar prostowany lub odkształcalny. Kształtowniki należy nagrzewać równomiernie na całym przekroju.

Chłodzenie elementów powinno odbywać się powoli w temperaturze otoczenia nie niższej niż +5°C, bez użycia wody.

Tabela 1. Największe wartości strzałek ugięcia f i najmniejszej wartości krzywizny r dopuszczalne przy gięciu i prostowaniu na zimno elementów stalowych

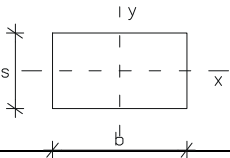
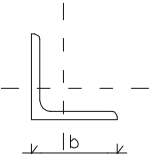
Szkic przekroju	Względem osi	Przy prostowaniu		Przy gięciu	
		f	r	f	r
	x-x	$l^2/400s$	$50s$	$l^2/200s^2$	$25s$
	y-y	$l^2/800b$			
	x-x	$l^2/720b$	$90b$	$l^2/360b$	$45b$
	y-y				

Wskutek prostowania lub gięcia w elementach nie mogą wystąpić pęknięcia lub rysy. Sposób ich ewentualnej naprawy winien być zaakceptowany przez Inżyniera. W elementach ze stali o podwyższonej wytrzymałości (18G2A) nie powinny wystąpić również miejscowe zahartowania.

Tabela 2. Dopuszczalne odchyłki wymiarów liniowych

Wymiar nominalny [mm]		Dopuszczalne odchyłki wymiaru (\pm), [mm]	
ponad	do	przyłączeniowego	swobodnego
500	1000	0,5	1,5
1000	2000	1,0	2,5
2000	4000	1,5	4,0
4000	8000	2,5	6,0
8000	16000	4,0	10,0
16000	32000	6,0	15,0
32000		10,0	1/1000 wymiaru lecz nie więcej niż 50

5.2.1.4. Dopuszczalne odchyłki wymiarów liniowych

Wymiary liniowe elementów konstrukcyjnych, których dokładność nie została podana w Dokumentacji Projektowej lub innych normach, powinny być zawarte w granicach podanych w tabl. 2, przy czym rozróżnia się:

wymiary przyłączeniowe, tj. wymiary konstrukcyjne zależne od innych wymiarów, podlegające pasowaniu, warunkujące prawidłowy montaż oraz normalne funkcjonowanie konstrukcji,
wymiary swobodne, których dokładność nie ma konstrukcyjnego znaczenia.

5.2.1.5. Dopuszczalne odchyłki prostości

Dopuszczalne odchyłki prostości elementów (pasów ściskanych) od podpory do podpory lub od węzła do węzła stężeń wynoszą 1/1000 długości, lecz nie więcej niż 10 mm. Dla elementów rozciąganych odchyłki mogą być dwukrotnie większe.

5.2.1.6. Dopuszczalne skrócenie przekroju

Dopuszczalne skrócenie przekroju (mierzone wzajemnym przesunięciem odpowiadających sobie punktów przekroju) 1/1000 długości, lecz nie więcej niż 10 mm.

5.2.1.7. Dopuszczalne odchyłki swobodne kształtu przekroju

Dopuszczalne odchyłki swobodne kształtu przekroju poprzecznego elementów konstrukcyjnych (poza stykami) podano w tabelicy 3.

Tablica 3. Dopuszczalne odchyłki swobodne kształtu przekroju poprzecznego

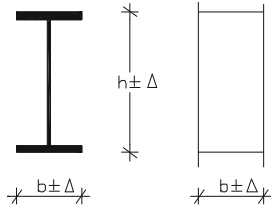
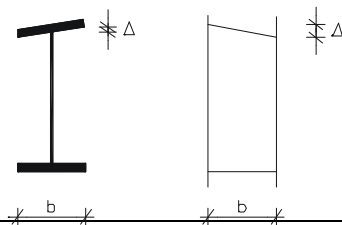
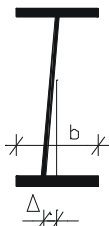
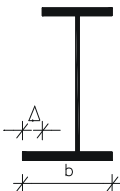
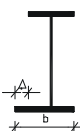
Lp.	Rodzaje odchyłek	Szkic	Dopuszczalna wielkość lub f wg tabl. 2
1	Odchyłki głównych wymiarów przekroju		Dopuszczalna wielkość lub f wg tabl. 2
2	Nieprostotałość półek lub ścianek		0,01 wymiaru, lecz nie więcej niż 5 mm
3	Przesunięcie lub wygięcie środka		0,005 h, lecz nie więcej niż grubość środka
4	Przesunięcie innych części poza środkiem		0,01b, lecz nie więcej niż 5 mm
5	Wybrzuszenie blach		0,005 wymiaru

5.2.1.8. Dopuszczalne odchyłki kształtu przekroju w obrębie styków

Styki spawane należy wykonać z taką dokładnością, aby wzajemne przesunięcia stykających się elementów nie przekraczały 1 mm.

Rys.1. Swobodne niespawane końce blach przy pasowaniu stykających się elementów

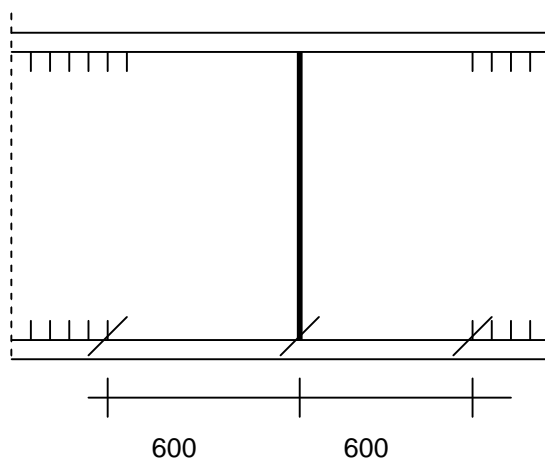

Zaleca się pozostawienie swobodnych, nie zespawanych blach podczas pasowania stykających się elementów (dotyczy szczególnie styków montażowych). Długość niepospawana winna wynosić po 600 mm z każdej strony styku montażowego dla spoin łączących środkik dźwigara głównego z pasem dolnym. Spoiny te powinny być następnie wykonane jako spoiny typu K lub 1/2V, po wykonaniu połączeń środkika i pasów stykających się elementów. Szczegółowe rozwiązania należy podać w technologii spawania. Rozwiązanie to pokazano na Rys. 1.

5.2.1.9. Dopuszczalne załamanie przy spoinie czołowej

Dopuszczalne załamanie przy spoinie czołowej nie powinno być większe niż 2 mm po położeniu liniału o długości 1 m.

5.2.1.10. Dopuszczalne odchyłki konstrukcji uźebrowanych

Dopuszczalne odchyłki podano wyżej w punkcie dotyczącym dopuszczalnych odchyłek swobodnych przekroju.

Wszystkie elementy konstrukcji uźebrowanych należy sprawdzić przez oględziny. Pomiary odchyłek w płytach uźebrowanych można przeprowadzać wyrывkowo wg wskazań Inżyniera, przy czym należy mierzyć co najmniej 10% elementów płyty (blachy, żebra, poprzecznice) w strefach ściskanych i 5% w strefach rozciąganych. Jeżeli mierzone odchyłki przekroczą wymagania niniejszej normy o więcej niż 10%, liczba mierzonych elementów powinna zostać zwiększona wg zaleceń Inżyniera.

Jeżeli w zwiększonej liczbie mierzonych elementów odchyłki przekraczają 10% tej liczby, należy je usunąć wg wskazówek w następnych punktach niniejszej ST.

5.2.1.11. Usuwanie przekroczonych odchyłek

Przekroczenie odchyłek nie jest jedynym kryterium ich usuwania. Po ustaleniu przez Inżyniera wraz z Projektantem konstrukcji (ewentualnie z udziałem rzeczoznawcy lub jednostki naukowo-badawczej), czy przekroczone odchyłki wpływają na bezpieczeństwo, użytkowanie lub wygląd, Inżynier podejmuje decyzję o ich pozostawieniu względnie usuwaniu.

Przekroczenie dopuszczalnych odchyłek (ilościowe lub jakościowe) stanowi jednocześnie podstawę do obniżenia umówionej ceny za wykonaną konstrukcję, niezależnie od usunięcia wad.

Wykaz odchyłek, ocena bezpieczeństwa, sposoby naprawy wad oraz decyzja Inżyniera stanowią część dokumentacji odbioru obiektu.

5.2.1.12. Czyszczenie powierzchni i brzegów

Przed przystąpieniem do składania konstrukcji Inżynier przeprowadza odbiór elementów w zakresie usunięcia gratu, oczyszczenia i oszlifowania powierzchni przylegających i brzegów stykowych z zachowaniem wymagań PN-S-10050, PN-M-04251, PN-M-69774.

5.2.2. Składanie konstrukcji

5.2.2.1. Spawanie

Spawanie elementów konstrukcji należy wykonać zgodnie z zaakceptowanym przez Inżyniera projektem technologii spawania zawartym w programie wytwarzania danej konstrukcji.

Osoby kierujące spawaniem i spawacze powinni posiadać uprawnienia państwowe uzyskane w systemie kwalifikacji kierowanym przez Instytut Spawalnictwa w Gliwicach. Wszystkie prace spawalnicze można powierzać jedynie wykwalifikowanym spawaczom, posiadającym aktualne uprawnienia. Niezależnie od posiadanych uprawnień zaleca się sprawdzenie aktualnych umiejętności spawaczy poprzez wykonanie próbnych złączy elektrodami stosowanymi do spawania przedmiotowej konstrukcji (szczególnie dotyczy elektrod zasadowych). Każda spoina powinna być oznaczona osobistym znakiem spawacza, wybijanym na obu końcach krótkich spoin w odległości 10÷15 mm od brzegu, a na długich spoinach w odległości co 1 m. Należy prowadzić dziennik spawania. W dzienniku spawania powinny być odnotowane wszelkie odstępstwa od Dokumentacji Projektowej i technologicznej jak również stwierdzone usterki wykonawstwa. Dziennik spawania powinien być prowadzony na bieżąco i tak samo potwierdzany przez Inżyniera (kontrola jakości). Za prowadzenie dziennika odpowiedzialny jest bezpośredni kierownik robót.

Temperatura otoczenia przy spawaniu stali niskostopowych o zwykłej wytrzymałości powinna być wyższa niż 0° C, a stali o podwyższonej wytrzymałości wyższa niż +5°C. Niedopuszczalne jest spawanie podczas opadów atmosferycznych przy niezabezpieczeniu przed nimi stanowisk roboczych i złączy spawanych. W utrudnionych warunkach atmosferycznych (wilgotność względna powietrza większa niż 80%, mżawka, wiatry o prędkości większej niż 5 m/sek, temperatury powietrza niższe niż podane wyżej) należy opracować i uzgodnić specjalne środki gwarantujące otrzymanie spoin należytej jakości.

Powierzchnie łączonych elementów na szerokości nie mniejszej niż 15 mm od rowka spoiny należy przed spawaniem oczyścić ze zgorzeliny, rdzy, farby, tłuszczu i innych zanieczyszczeń do czystego metalu.

Ukosowanie brzegów elementów można wykonywać ręcznie, mechanicznie lub palnikiem tlenowym, usuwając zgorzelinę i nierówności.

Wszystkie spoiny czołowe powinny być podpawane lub wykonane taką technologią (np. przez zastosowanie odpowiednich podkładek), aby grań była jednolita i gładka. Dopuszczalna wielkość podtopienia lub wklęśnięcia grani w podspoinie wg PN-M-69775 wg klasy wadliwości W1 dla złączy specjalnej jakości i klasy wadliwości W2 dla złączy normalnej jakości.

Obróbkę spoin można wykonać ręcznie szlifierką lub frezarką albo zastosować inną obróbkę mechaniczną pod warunkiem, że miejscowe zmniejszenie grubości przekroju elementu nie przekroczy 3% tej grubości.

Przygotowanie elementów do wykonania spoin (przygotowanie brzegów, rowków do spawania) należy wykonać wg PN-M-69013, PN-M-69014, PN-M-69015, PN-M-69016, PN-M-69017, PN-M-69018.

Do wykonywania połączeń spawanych można używać wyłącznie materiałów spawalniczych przewidzianych w projekcie technologicznym. Materiały te powinny mieć zaświadczenie o jakości. Do wykonania spoin szepnych należy stosować spoiwa w gatunku takim samym jak na warstwy przetopowe i na pierwsze warstwy wypeniające.

Opakowanie, przechowywanie i transport elektrod, drutów do spawania i topników powinny być zgodne z wymaganiami obowiązujących norm i zaleceniami producentów.

Suszenie elektrod i topników powinno być zgodne z zaleceniami producentów. Wystąpienie na powierzchni otuliny elektrod tzw. wykwitów białych kryształów świadczy o długotrwałym przetrzymywaniu elektrod w wilgotnym powietrzu, a także o wejściu wody w reakcję chemiczną ze składnikami otuliny. Wykwity te dowodzą starzenia się elektrody. Suszenie takich elektrod jest bezcelowe, a ich użycie zabronione.

Do żłobienia elektropowietrznego należy stosować elektrody grafitowo-węglowe miedziowane w gatunku ESW 252 lub inne zgodnie z normą PN-E-69000. Do żłobienia łukowego - stosować elektrody stalowe otulone EC1.

Sprzęt spawalniczy powinien umożliwiać wykonanie złączy spawanych zgodnie z technologią spawania i dokumentacją konstrukcyjną. Jego stan techniczny powinien zapewnić utrzymanie określonych parametrów spawania, przy czym wahania natężenia i napięcia prądu podczas spawania nie mogą przekraczać 10%.

Czołowe spoiny pasów należy kończyć poza przekrojem samego pasa, używając do tego płytek wybiegowych. Płytki wybiegowe powinny mieć tą samą grubość i kształt co spawane pasy. Po przymocowaniu płytek (za pomocą zacisków) spoiny powinny być na nie wprowadzone na długość co najmniej 25 mm. Przy usuwaniu płytek wybiegowych należy przeprowadzić cięcie w odległości co najmniej 3 mm od brzegu pasa, a następnie usunąć nadmiar przez obróbkę mechaniczną.

Wszystkie spoiny po wykonaniu podlegają badaniu, ocenie jakości i odbiorowi. Niedopuszczalne są rysy lub pęknięcia w spoinie albo materiale w jej sąsiedztwie.

Obrabiane widoczne powierzchnie spoiny nie powinny mieć wtrąceń żużla, pasm żużlowych lub zakłębnień. W spoinach nie obrabianych nierówność lica spoiny nie powinna przekraczać 15% grubości spawanych elementów.

Wady spoin pachwinowych i czołowych wykrywalne przez oględziny spoin i makroskopowe nieniszczące badania określa się wg PN-M-69703. Wymaga się zachowania klasy wadliwości nie wyższej niż W2 wg PN-M-69775.

Spoiny powinny być zbadane prześwietleniem zgodnie z planem prześwietleń lub badań ultradźwiękowych wg PN-M-70055/02 podanym w projekcie technologii spawania. Na radiogramie powinny być podane: jego numer, nazwa wytwórni oraz wskaźnik jakości obrazu wg PN-M-70001. Na konstrukcji obok każdej spoiny powinno być odbite jej oznaczenie zgodnie z oznaczeniami na planie prześwietleń lub badań ultradźwiękowych, a na okres prześwietlenia spoiny należy na konstrukcji umieścić oznaczenie spoiny z podziałem spoin długich.

Wszystkie spoiny czołowe należy prześwietlać na całej ich długości. Na podstawie radiogramów wykonanych wg PN-M-69770 oraz wad spoin określonych wg PN-M-69703 i wykrytych prześwietleniem wg PN-M-69771 należy określić klasę spoiny zgodnie z PN-M-69772 i PN-M-69775. Klasa ta powinna być wpisana do protokołu badań spoin.

Spoiny czołowe specjalnej jakości powinny odpowiadać klasie wadliwości złącza R1, a normalnej jakości klasie R2 wg PN-M-69772. Złącza za pomocą spoin czołowych powinny być zbadane na zginanie wg PN-M-69720. Złącza te należy również zbadać na udarność samej spoiny, strefy przejścia i strefy ciepła materiału wg PN-M-69773.

Spoiny lub ich części ocenione w wyniku badań jako nieodpowiadające wymaganiom należy usunąć w sposób nie powodujący uszkodzeń konstrukcji lub powstania w niej dodatkowych naprężeń.

Powtórnie wykonane spoiny w miejscu usuniętych należy poddać ponownemu badaniu w pełnym zakresie łącznie z prześwietleniem.

Przygotowanie brzegów i powierzchni elementów do spawania

Powierzchnie brzegów powinny być na tyle gładkie, aby parametry charakteryzujące powierzchnie cięcia wg PN-M-69774 nie były większe niż dla klasy 2-2-2-2, a przy głębokim przetopie materiału rodzimego nie większe niż dla klasy 3-3-3-3. Przygotowanie brzegów do spawania należy przeprowadzić wg normy PN-M-69014.

Powierzchnie przylegające

Powierzchnie pracujące na docisk powinny być obrabione. Współczynnik chropowatości Ra tych powierzchni wg PN-M-04251 nie powinien być większy niż 2.5µm.

Konstrukcja powinna być podzielona na zespoły spawalnicze, których wymiary ograniczają możliwości transportu. Należy dążyć, by jak największa część spoin była wykonana automatycznie, a zwłaszcza spoiny łączące pasy ze środnikiem.

Spawanie należy prowadzić zgodnie z wymaganiami PN-S-10050 pkt 2.4.4.4. Wszystkie spoiny po wykonaniu podlegają badaniu, ocenie jakości i odbiorowi. Każda spoina powinna być oznaczona marką spawacza. Wykonawca obowiązany jest dokonać badania spoin i udostępnić je do kontroli Inżynierowi. Badania spoin polegające na oględzinach i makroskopowych badaniach nieniszczących wg PN-M-69703 prowadzi przedstawiciel Inżyniera osobiście. Badania radiograficzne i ultradźwiękowe wykonywać mogą jedynie laboratoria zaakceptowane przez Komisję Kwalifikacyjną Ministerstwa Infrastruktury podczas przewodu kwalifikującego Wytwórnę. Inżynier uprawniony jest do zarządzania dodatkowych badań stopiwa i złączy spawanych w każdej fazie wytwarzania konstrukcji. Badania, potwierdzające jakość Robót spawalniczych prowadzić należy według PN-S-10050 pkt. 3.2.8. i pkt. 3.2.9.

Wytwórca zobowiązany jest gromadzić pełną dokumentację badań w postaci radiogramów i protokołów i przekazać ją Inżynierowi podczas odbioru ostatecznego konstrukcji.

5.2.2.2. Usuwanie odkształceń konstrukcji po spawaniu

Każdy z segmentów konstrukcji po wykonaniu spawania podlega dokładnej kontroli pod względem zgodności kształtu geometrycznego z projektem. Wszelkie odchyłki większe od dopuszczalnych muszą być usunięte. Projekt technologiczny prostowania konstrukcji, zgodny z punktami 2.4.1.2., 2.4.2.8., 2.6.8. i 2.8. normy PN-S-10050 ma być przygotowany przez Wytwórcę. Projekt opisujący zakres Robót i sposoby technologiczne prostowania muszą zostać zatwierdzone przez Inżyniera. Operacja usuwania odkształceń spawalniczych odbywać się powinna w obecności przedstawiciela Inżyniera z przestrzeganiem zaleceń PN-S-10050. Wystąpienie pęknięć czy innych uszkodzeń w elemencie w trakcie usuwania lub po usunięciu odkształceń spawalniczych powoduje jego dyskwalifikację i odrzucenie danego elementu.

5.2.2.3. Wykonanie elementów dla montażu wstępnego transportu i montażu na Terenie Budowy

Elementy, które pozostają na trwałe w wiadukcie mogą być wykonane według wymagań uzgodnionych jednorazowo między Wytwórcą a Inżynierem. Wymagania te nie muszą spełniać warunków zawartych w Specyfikacji Ogólnej.

5.2.2.4. Próbnym montaż stalowej konstrukcji mostowej

Należy dążyć, aby wytwarzana stalowa konstrukcja wiaduktu była próbnie zmontowana przez Wytwórcę tej konstrukcji. Próbnym montaż wytworzonych elementów stalowej konstrukcji wiaduktu należy przeprowadzić zgodnie z wymaganiami PN-S-10050 pkt 2.4.4.5.

Do próbnego montażu można przystąpić po dokonaniu odbioru wytworzonych elementów stalowej konstrukcji wiaduktu przez Inżyniera oraz uzyskaniu jego akceptacji dla przewidywanych sposobów przeprowadzenia próbnego montażu i stosowanych technologii.

W razie, kiedy wykonanie w Wytwórni montażu próbnego całej konstrukcji nie jest uzasadnione technicznie i ekonomicznie (np. w przypadku dużych przęseł spawanych na miejscu budowy) Inżynier może dopuścić wykonanie montażu próbnego polegającego na sprawdzeniu przez przyłożenie wymiarów przylegających do siebie zespołów spawalniczych. Należy sprawdzić czy jest zachowane wymagane podniesienie wykonawcze.

Jeśli wykonanie pełnego montażu próbnego w Wytwórni nie jest przewidziane, Wykonawca montażu może oczekiwać od Inżyniera pokrycia kosztów usuwania deformacji konstrukcji powstających w czasie scalania. Dopuszczalna odchyłka podniesienia wykonawczego wynosi $\pm 10\%$

projektowanego, pod warunkiem, że linia wygięcia wstępnego na płynny przebieg (odchyłka różnic rzędnych w sąsiednich punktach nie powinna przekraczać 10% tej wartości).

Wszystkie elementy należy oznaczyć w sposób trwały i wyraźny wg pisemnego schematu oznaczeń i schemat ten załączyć do dokumentacji wykonawczej mostu.

O przeprowadzonym próbnym montażu należy każdorazowo pisemnie, z wyprzedzeniem trzydniowym zawiadomić Inżyniera oraz Wykonawcę montażu docelowego na budowie. Na zakończenie próbnego montażu należy spisać protokół z jego przeprowadzenia, podając w nim wszelkie istotne dla konstrukcji dane, a w szczególności:

stwierdzenia o zgodności wykonanej konstrukcji z Dokumentacją Projektową, wraz ze szczegółowym omówieniem odchyłek od wymiarów teoretycznych

linię podniesienia wykonawczego i odchyłki od linii teoretycznej

znaki pomiarowe na sąsiednich elementach konstrukcji, ich oznakowanie i wymiary względem siebie w zmontowanej konstrukcji.

5.2.2.5. Zabezpieczenie antykorozyjne przed wysyłką

Elementy konstrukcji muszą być przed wysyłką zabezpieczone według ST M.14.02.01. Wykonanie czynności związanych z zabezpieczeniem, tj. przygotowania powierzchni i nanoszenia powłok ochronnych powinno być przewidziane w możliwie wczesnej fazie wytwarzania konstrukcji.

5.2.2.6. Odbiór konstrukcji u Wytwórcy

Po wykonaniu montażu próbnego i zabezpieczenia antykorozyjnego Inżynier dokonuje odbioru konstrukcji zgodnie z PN-S-10050 pkt 2.8. Odbiór polega na komisyjnych oględzinach konstrukcji i sprawdzeniu wyników wszystkich badań przewidzianych w programie wytwarzania konstrukcji. W komisji odbierającej, której skład ustala Inżynier, powinien uczestniczyć przedstawiciel przedsiębiorstwa montującego wiadukt.

Wytwórca powinien przedstawić komisji:

- 1) Dokumentację Projektową i rysunki warsztatowe
- 2) Dziennik Wytwarzania
- 3) atesty użytych materiałów
- 4) świadectwa kontroli laboratoryjnej
- 5) protokoły odbiorów częściowych
- 6) protokół z próbnego montażu, a jeśli próbny montaż nie był przewidywany, protokół z pomiaru geometrii wytworzonej konstrukcji
- 7) inne dokumenty przewidziane w programie wytwarzania
- 8) Wykonawca konstrukcji stalowej jest zobowiązany do dostarczenia Inżynierowi kompletu uaktualnionej Dokumentacji Technicznej zawierającej wszystkie zmiany wynikłe w czasie wytwarzania konstrukcji stalowej.

5.3. Montaż i scalanie konstrukcji na placu budowy

5.3.1. Składowanie konstrukcji na placu budowy

Obowiązkiem Wykonawcy montażu jest przygotowanie placu składowego konstrukcji i udostępnienie go Wytwórcy, by mógł dokonać rozładunku dostarczonej konstrukcji i usunąć ewentualne uszkodzenia powstałe w transporcie. Konstrukcję na placu budowy należy układać zgodnie z projektem technologii montażu uwzględniając kolejność poszczególnych faz montażu. Konstrukcja nie może bezpośrednio kontaktować się z gruntem lub wodą i dlatego należy ją układać na podkładach drewnianych lub betonowych (np. na podkładach kolejowych).

Sposób układania konstrukcji powinien zapewnić:

- 1) jej stateczność i nieodkształcalność
- 2) dobre przewietrzenie elementów konstrukcyjnych
- 3) dobrą widoczność oznakowania elementów składowych
- 4) zabezpieczenie przed gromadzeniem się wód opadowych, śniegu, zanieczyszczeń itp.

W miarę możliwości należy dążyć do tego, aby dźwigary i belki były składowane w pozycji pionowej (takiej jak w konstrukcjach) podparte na węzłach.

5.3.2. Przemieszczanie elementów konstrukcji do ostatecznego ich położenia

Elementy składowane na placu budowy muszą być transportowane do miejsca wbudowania w sposób gwarantujący jego nieuszkodzenie. Elementy transportowane przy pomocy dźwigów muszą być podnoszone przy użyciu odpowiednich zawiesi z zachowaniem zasad bezpieczeństwa (próbnego uniesienie na wysokość 20 cm, brak przeszkód na drodze transportu, przeszkolona i odpowiednio wykwapowana załoga).

Wyznaczenie osi podłużnej wiaduktu i łożysk

Na podporach wiaduktu należy wyznaczyć w sposób trwały oś wiaduktu, osie dźwigarów głównych i osie łożysk.

Osie łożysk należy wyznaczać dla temperatury $t_0 = 10^{\circ}\text{C}$ w odległościach od osi środka łożysk stałych odpowiadających dokładnie rozpiętościom teoretycznym przęseł wg Dokumentacji Projektowej i rysunków warsztatowych.

Przesunięcia łożysk względem osi podparcia całego wiaduktu nie powinny przekraczać 2 mm (wzdłuż osi wiaduktu).

Wszelkie uszkodzenia elementów powstałe w czasie transportu wewnętrznego muszą być ocenione przez Inżyniera i w razie konieczności element musi być zastąpiony nowym na koszt Wykonawcy Robót montażowych.

5.3.3. Wykonanie połączeń tymczasowych

Konstrukcja musi być scalona wg projektu montażu i projektu technologii spawania zawierającego plan spawania. Spawane styki montażowe mogą być wykonane przy zapewnieniu warunków przewidywanych w projekcie technologii spawania, a szczególnie przy odpowiedniej temperaturze, wilgotności oraz osłonięciu od wiatrów.

5.3.4. Wykonanie połączeń stałych na miejscu budowy

5.3.4.1. Połączenia spawane

Wszystkie spoiny wykonywane na placu budowy są przewidziane w Dokumentacji Projektowej. Jeśli zachodzi potrzeba wykonania dodatkowych spoin lub spoin pomocniczych (włączając w to spoiny szczipne) musi być to zaakceptowane przez Inżyniera wpisem do Dziennika Budowy. Spawanie nie przewidzianych w Dokumentacji Projektowej uchwytych montażowych (uszy) do podnoszenia lub zamocowań wymaga zgody Inżyniera. Inżynier może zażądać wykonania obliczeń sprawdzających skutki przyspawania uchwytych montażowych. Spawanie należy prowadzić zgodnie z wymaganiami PN-S-10050 pkt 2.4.4.4. Roboty spawalnicze na obiekcie prowadzić można w temperaturach powyżej 5°C . Każda spoina konstrukcyjna musi być oznakowana przez wykonującego ją spawacza jego marką. Wszystkie spoiny po wykonaniu podlegają badaniu, ocenie jakości i odbiorowi. Końcowe badania spoin powinny być przeprowadzane nie wcześniej jak po upływie 96 godzin po ich wykonaniu. Badania spoin polegające na oględzinach i makroskopowych badaniach nieniszczących wg PN-M-69703 prowadzi przedstawiciel Inżyniera osobiście. Koszty badań radiograficznych i ultradźwiękowych ponosi Wykonawca, a wykonywać je mogą jedynie laboratoria zaakceptowane przez Inżyniera. Badania, potwierdzające jakość Robót spawalniczych, prowadzić należy według PN-S-10050 pkt 3.2.8. i pkt 3.2.9.

Wytwórca zobowiązany jest gromadzić pełną dokumentację badań w postaci radiogramów i protokołów i przekazać ją Inżynierowi podczas odbioru ostatecznego konstrukcji.

5.3.5. Przygotowanie konstrukcji stalowej do współpracy z betonem

5.3.5.1. Łączniki do konstrukcji zespolonych

Łączniki muszą być czyste, wolne od rdzy, zendry, wżerów korozyjnych, smarów, zwłaszcza w czasie spawania i tuż przed zalaniem betonu. Powierzchnia elementu, do której przyspawany jest sworzeń musi być pozbawiona zendry, korozji, brudu, farby, smarów itp. Zanieczyszczenia mogą powodować powstawanie nieprawidłowej spoiny.

Wykonawca powinien dostarczyć Inżynierowi w celu zatwierdzenia przed spawaniem następujące informacje:

- 1) nazwę producenta i rodzaj urządzenia spawalniczego
- 2) określenie rodzaju źródła prądu
- 3) opis łącznika i atesty materiału, z którego wykonano łączniki

Wykonawca powinien przedstawić do akceptacji Inżyniera technologię wykonania uwzględniającą zapobieganie powstawaniu koncentracji naprężeń przy spawaniu łączników.

5.3.5.2. Przygotowanie konstrukcji do wykonania współpracującego pomostu betonowego

Betonowanie płyty pomostu współpracującego z dźwigarami stalowymi powinno odbywać się przy dodatkowym podparciu lub wstępnym wygięciu konstrukcji stalowej. Zaleca się stosować dodatkowe podparcie z jednoczesnym wstępnym wygięciem. Linia wstępnego wygięcia konstrukcji stalowej jest określona na rysunku konstrukcji stalowej w Dokumentacji Projektowej.

Inżynier może nakazać wykonanie badań potwierdzających nośność dodatkowych podparć i kontrolę wstępnego wygięcia.

Powierzchnie kontaktowe betonu ze stalą (górne powierzchnie pólek blachownic i górne powierzchnie pólki poprzecznic) powinny być zabezpieczone antykorozyjnie wg ST M.14.02.01.

5.3.6. Osadzenie przęseł na podporach

Przed ostatecznym osadzeniem konstrukcji na podporach Inżynier musi dokonać ostatecznego odbioru łożysk i ich posadowienia zachowując warunki określone w PN-S-10050 pkt. 2.6.3 i pkt. 3.3.1. Opuszczenie konstrukcji nie może powodować deformacji wykraczających poza obszar pracy sprężystej nawet w przypadku awarii podnośników. W czasie osadzania przęsła główne elementy muszą zachowywać swoje płaszczyzny. Operacja osadzania powinna być realizowana stopniowo z wykorzystaniem podkładek stalowych i klinów dębowych, tak by w jednej fazie nie opuszczać więcej niż 1/500 rozpiętości przęsła. Osadzanie przęseł na podporach powinno odbywać się w obecności Inżyniera.

5.3.7. Zabezpieczenie antykorozyjne po montażu

Zasadnicze zabezpieczenie konstrukcji stalowej przed korozją wykonywane jest w Wytwórni, gdzie wykonuje się wszystkie warstwy powłoki zabezpieczającej przed korozją z wyłączeniem ostatniej warstwy nawierzchniowej. Po ukończeniu montażu powłokę antykorozyjną należy dokończyć zgodnie z ST M 14.02.01.

Zaleca się, aby na pierwszym dźwigarze od strony górnej wody, pierwszego przęsła (licząc wg kilometrażu drogi), od strony wewnętrznej umieścić po zakończeniu malowania schematyczny rysunek konstrukcji z zaznaczonymi warstwami zabezpieczenia antykorozyjnego dla poszczególnych elementów głównych. Oznaczenie, o którym mowa powinno zostać naniesione jaskrawym kolorem farby, w miejscu nie zalewanym przez wodę i nie narażonym na zniszczenie z innego powodu. Oznaczenie to, nanoszone powinno być niezależnie od wpisu o malowaniu wniesionego do księgi wiaduktu.

5.3.8. Rusztowania montażowe

Rusztowania do montażu powinny być zaprojektowane i obliczone na siły wynikające z projektu montażu konstrukcji ustroju niosącego. Zaakceptowany przez Inżyniera i projektanta konstrukcji projekt rusztowań nie może być bez ich zgody zmieniany.

Rusztowania stalowe z elementów składanych do wielokrotnego użytku powinny odpowiadać wymaganiom BN-70/9080-02.

W zasadniczych wymiarach rusztowań drewnianych dopuszcza się następujące odchyłki:

w rozstawie szeregów pali lub jarzm $\pm 5\%$ rozstawu

w wychyleniu jarzm rusztowań z płaszczyzny pionowej $\pm 5\%$ wysokości jarzm, lecz nie więcej niż 5 cm

w rozstawie poprzecznic pomostu $\pm 5\text{cm}$.

5.3.9. BHP i ochrona środowiska

Za przestrzeganie aktualnie obowiązujących państwowych i lokalnych przepisów o BHP i ochronie środowiska odpowiada Wykonawca. Inżynier nie może nakazać wykonania czynności, których wykonanie naruszyłoby postanowienia tych przepisów.

6. KONTROLA JAKOŚCI ROBÓT

Ogólne zasady kontroli jakości Robót podano w ST D-M-00.00.00 "Wymagania ogólne" pkt 6.

6.1. Obowiązki Wykonawcy

Wykonawca ma obowiązek prowadzić kontrolę jakości prowadzonych przez siebie Robót, niezależnie od działań kontrolnych Inżyniera.

6.2. Sprawdzenie jakości materiałów

6.2.1. Badania kontrolne stali

Należy sprawdzić spełnienie wymagań podanych w punkcie 2.3. niniejszej ST. Ponadto należy sprawdzić, czy użyte elementy stalowe jak blachy, płaskowniki, kształtowniki są zgodne z Dokumentacją Projektową co do gatunku i odpowiadają właściwym normom przedmiotowym podanym w punkcie 2.3. niniejszej ST.

6.2.2. Badania kontrolne

Należy sprawdzić posiadanie atestów producenta na wyroby stalowe, oraz odczytanie śrub i nakrętek. Do każdej partii wyrobu powinno być wystawione przez Wykonawcę zaświadczenie zawierające co najmniej:

datę wystawienia zaświadczenia,

nazwę i adres Wytwórni,

oznaczenie wyrobu wg norm przedmiotowych,

masę netto wyrobu lub liczbę sztuk,

wyniki badań,
podpis i pieczęć Wytwórni.

6.2.3. Badanie materiałów spawalniczych (spoiwa)

Badanie materiałów spawalniczych polega na sprawdzeniu czy posiadają atesty wystawione przez Wytwórcę tych materiałów. Atesty muszą potwierdzać zgodność danego materiału z normami przedmiotowymi określonymi w punkcie 2.4 niniejszej Specyfikacji oraz zgodność okresu gwarancji dla danego wyrobu. Jeżeli materiały spoiwa nie mają atestów lub jeżeli okres gwarancji podany w atestach został przekroczony, to należy w Wytwórni dokonać przy użyciu tych materiałów badania spoiwa i złączy spawanych wg PN-S-10050.

6.3. Sprawdzenie wymiarów konstrukcji

Sprawdzenie wymiarów konstrukcji obejmuje zasadnicze wymiary elementów, a więc długość, wysokość, rozstaw elementów, przekroje blach, kształtowników. Sprawdzeniu podlega rozstaw łączników. Dokładność pomiaru powinna wynosić 1 mm. Wyniki pomiarów powinny być zgodne z Dokumentacją Projektową i rysunkami warsztatowymi.

6.4. Sprawdzenie kształtu konstrukcji

Sprawdzenie kształtu konstrukcji obejmuje sprawdzenie prostoliniowości elementów ewentualnych wybruszeń środków dźwigarów z ich płaszczyzny, odchylenia płaszczyzny elementu od płaszczyzn przyjętych w Dokumentacji Projektowej (płaszczyzny pionowe, poziome lub pochyłe).

6.5. Badanie spoiwa i złączy spawanych

Należy wykonać następujące badania:

- a) składu chemicznego spoiwa (zawartość C, P, S),
- b) własności mechaniczne spoiwa (R_m , R_e , A_5 , Z),
- c) próbę statyczną rozciągania doczołowych złączy spawanych (R_m),
- d) próbę zginania doczołowych złączy,
- e) próbę udarowości złączy na próbkach z karbem w kształcie litery V w temp. $-20\text{ }^{\circ}\text{C}$,
- f) plastyczność złączy spawanych,
- g) rozkład twardości w złączu spawanym,
- h) badania metalograficzne.

Badania te należy przeprowadzić wg wskazań i zakresu podanego w PN-89/S-10050. Ocena wyników badań wg PN-S-10050. Ponadto wszystkie spoiny po wykonaniu podlegają badaniom i ocenie zasad podanych w punkcie 5.2.2.1. niniejszej ST.

6.6. Badanie łączników służących do zespolenia płyty pomostu z konstrukcją stalową

Badanie należy przeprowadzić wg zasad omówionych w punkcie 5.3.5.1 niniejszej ST.

6.7. Ocena wyników badań

Konstrukcja wykonana w Wytwórni jak i po zmontowaniu na budowie może być uznana za wykonaną zgodnie z wymaganiami norm i niniejszej Specyfikacji, jeżeli wszystkie badania dadzą wynik pozytywny. W przypadku, gdy choć jedno badanie dało wynik negatywny, konstrukcja lub element wykonane niezgodnie z wymaganiami normy lub ST powinna być doprowadzona przez Wykonawcę do stanu zgodności z normami i ST oraz przedstawiona do ponownego zbadania. Wyniki badań przeprowadzonych w Wytwórni i po zmontowaniu konstrukcji winny być wpisywane na bieżąco do Dziennika Budowy lub ujmowane w formie protokołów.

7. OBMIAR ROBÓT

Ogólne zasady obmiaru Robót podano w ST D-M.00.00.00. „Wymagania Ogólne” pkt 7.

7.1. Jednostka obmiarowa

Jednostką obmiarową jest 1 tona stali elementów ustroju niosącego. Do płatności przyjmuje się tonaż zgodnie z Dokumentacją Projektową, zwiększony lub zmniejszony o ilości wynikające z zaaprobowanych zmian. Zarówno Inżynier jak i Wykonawca mogą żądać końcowego sprawdzenia tonażu, w przypadku wątpliwości. Żądanie Wykonawcy musi być na piśmie.

Ciężar właściwy stali należy przyjmować według polskich norm. Naddatki wynikające z zastosowania przez Wykonawcę elementów zamiennych o większych niż potrzeba wymiarach nie są zaliczane do tonażu

Ciężar śrub, nakrętek, łączników do współpracy z betonem oraz podkładek wlicza się do tonażu konstrukcji wg ich nominalnego ciężaru i wymiarów

Nie wlicza się do tonażu powłok ochronnych

Ciężar spoin wlicza się do tonażu wg ich nominalnych wymiarów, nadlewek, wydużeń itp. nie uwzględnia się. Nie potrąca się z tonażu otworów i wcięć o powierzchni mniejszej od 0,01m².

8. ODBIÓR ROBÓT

Ogólne zasady odbioru Robót podano w ST D-M-00.00.00 „Wymagania ogólne” pkt 8.

8.1. Odbiory częściowe

Harmonogramy odbiorów częściowych sporządza Inżynier po zapoznaniu się z programem wytwarzania konstrukcji (pkt. 5.1.2.) i programem montażu (pkt. 5.1.3.) Harmonogramy stanowią integralną część akceptacji programów. Sposób i zakres odbiorów częściowych opisane są w pkt. 5 niniejszej ST.

Odbioru materiałów i wyrobów stalowych powinien dokonać Komisarz Odbiorczy Ministerstwa Infrastruktury.

8.2. Odbiór końcowy

Końcowy odbiór stalowej konstrukcji mostowej dokonywany jest po ukończeniu obiektu (ukończone mają być roboty związane z pomostem, izolacją, nawierzchnią, dojazdami itp.), w połączeniu z próbnym obciążeniem.

Obiekt musi być odbierany komisyjnie z zachowaniem warunków określonych w pkt. 2.8. PN-S-10050.

Do odbioru końcowego Wykonawca jest zobowiązany dostarczyć uaktualnioną Dokumentację Projektową zawierającą wszystkie zmiany wprowadzone w czasie budowy oraz inwentaryzację powykonawczą obiektu.

Próbne obciążenie wiaduktu należy wykonać na zlecenie Inżyniera. Badania pracy konstrukcji w czasie próbnego obciążenia prowadzić może na zlecenie Inwestora IBDiM lub inna jednostka naukowo-badawcza zakwalifikowana przez Ministerstwo Infrastruktury do badań budowli mostowych in-situ. Wykonawca badań podczas próbnego obciążenia nie może być zależny od Wykonawcy montażu ani Wytwórcy konstrukcji.

Jeżeli wyniki badań konstrukcji pozwalają na dopuszczenie obiektu do eksploatacji należy sporządzić protokół odbioru końcowego zawierający:

- 1) datę, miejsce i przedmiot spisanego protokołu,
- 2) nazwiska przedstawicieli:
 - Inżyniera
 - jednostki przejmującej obiekt w administrację
 - Wykonawcy montażu
 - jednostki naukowo-badawczej orzekającej o przydatności eksploatacyjnej obiektu.
- 3) oświadczenie jednostki przejmującej obiekt w administrację o przejęciu od Wykonawcy kompletnej dokumentacji budowy w skład której wchodzi:
 - Dokumentacja Projektowa z naniesionymi zmianami
 - Dziennik Wytwarzania w Wytwórni
 - Dziennik Budowy
 - atesty materiałów użytych w Wytwórni i podczas montażu
 - świadectwa kontroli laboratoryjnej wszystkich badań wymaganych w Specyfikacjach
 - protokoły odbiorów częściowych
 - inne dokumenty przewidziane w programach wytwarzania i montażu
- 4) stwierdzenie zgodności wykonanego obiektu z Dokumentacją Projektową i wymaganiami Specyfikacji
- 5) wykaz dopuszczonych do pozostawienia odstępstw od Dokumentacji Projektowej, nie mających wpływu na nośność, walory użytkowe i trwałość obiektu (mogą mieć wpływ na należność za wykonane roboty)
- 6) stwierdzenie o dokonaniu odbioru i określenie warunków eksploatacji
- 7) podpisy stron odbioru wg pkt 2) protokołu.

9. PODSTAWA PŁATNOŚCI

Ogólne ustalenia dotyczące podstawy płatności podano w pkt 9.1. ST D-M-00.00.00 „Wymagania ogólne” pkt. 9.

9.1. Cena jednostkowa

Zaaprobowany tonaż wykonanej konstrukcji według obmiaru jest płatny na podstawie ceny jednostkowej, która uwzględnia odpowiednio:

w zakresie wytwarzania konstrukcji:

dostarczenie wszystkich czynników produkcji, przygotowanie i dostarczenie rysunków warsztatowych, badanie blach i płyt stalowych oraz wykonanie poleceń Inżyniera z tym związanych, czyszczenie, cięcie, trasowanie, wiercenie, obróbkę maszynową, pasowanie, ukosowanie, spawanie, skręcanie na śruby, montaż, nagrzewanie, zapewnienie śrub, nakrętek i podkładek (niezbędnych do wykonania montażu na budowie) razem ze śrubami zapasowymi oraz bolcami montażowymi, łącznikami do łączenia konstrukcji stalowej z betonem, obróbką termiczną, kontrolę kwalifikacji spawaczy, prowadzenie badań robót spawalniczych wraz z zastosowaniem metod nieniszczących, zabezpieczenie antykorozyjne konstrukcji (warsztatowe), oznakowanie elementów konstrukcji wg kolejności ich montażu na budowie; montaż próbny w wytwórni

w zakresie montażu konstrukcji na budowie:

wykonanie i rozbiórkę konstrukcji rusztowaniowej i stężeń montażowych, montaż wstępny z regulacją geometrii, sprawdzenie kwalifikacji spawaczy i monterów, stałe połączenie elementów konstrukcji przez spawanie z nagrzewaniem i wykonaniem osłon dla robót spawalniczych, badanie połączeń, w tym nieniszczące, dostarczenie i odwiezienie materiałów usługowych poza pas drogowy, zapewnienie bezpieczeństwa osób, które mogą znaleźć się w obszarze prac montażowych. Płaci się za 1 tonę wykonanej i zmontowanej na podporach konstrukcji przęsła.

10. PRZEPISY ZWIĄZANE

PN-S-10050	Obiekty. Mostowe. Konstrukcje stalowe. Wymagania i badania.
PN-B-06200	Konstrukcje stalowe budowlane. Wymagania i badania.
PN-S-10030	Obiekty mostowe. Obciążenia.
PN-S-10052	Obiekty mostowe. Konstrukcje stalowe. Projektowanie.
PN-M-04251	Struktura geometryczna powierzchni. Chropowatość.
PN-M-82002	Podkładowki. Wymagania i badania.
PN-M-82003	Podkładowki. Dopuszczalne odchyłki wymiarów oraz kształtu i położenia.
PN-M-82005	Podkładowki okrągłe zgrubne.
PN-M-82006	Podkładowki okrągłe dokładne.
PN-H-84018	Stal niskostopowa o podwyższonej wytrzymałości. Gatunki.
PN-M-82054/01	Śruby, wkręty i nakrętki. Stan powierzchni.
PN-M-82054/02	Śruby, wkręty i nakrętki. Tolerancje.
PN-H-69014	Przygotowanie brzegów do spawania.
PN-H-92120	Blachy grube i uniwersalne ze stali konstrukcyjnej węglowej zwykłej jakości i niskostopowej.
PN-H-92203	Blachy stalowe uniwersalne. Wymiary.
PN-H-93000	Stal węglowa i niskostopowa. Walcówka, pręty i kształtowniki walcowane na gorąco.
PN-H-93001	Walcówka i pręty walcowane na gorąco ze stali węglowej wyższej jakości i stopowej konstrukcyjnej.
PN-H-69430	Stal walcowana. Kątowniki równoramienne.
PN-M-69433	Spawalnictwo. Elektrody stalowe otulone do spawania i napawania.
PN-M-69433	Spawalnictwo. Elektrody stalowe otulone do spawania stali niskowęglowych i niskostopowych o podwyższonej wytrzymałości.
PN-M-69420	Spawalnictwo. Druty lite do spawania i napawania stali.
PN-M-69355	Topniki do spawania i napawania łukiem krytym.
PN-M-69356	Topniki do spawania żużlowego.
PN-K-02056	Tabor kolejowy normalnotorowy. Skrajnie statyczne.
PN-K-02057	Koleje normalnotorowe. Skrajnie budowli.
PN-H-84018	Stal niskostopowa o podwyższonej wytrzymałości. Gatunki.
PN-M-69772	Spawalnictwo. Klasyfikacja wadliwości złączy spawanych na podstawie radiogramów.

M.14.02.01. Pokrywanie powłokami malarskimi

1. Wstęp

1.1. Przedmiot Specyfikacji Technicznej (ST)

Przedmiotem niniejszej ST są wymagania dotyczące wykonania i odbioru Robót związanych z pokrywaniem powłokami malarskimi konstrukcji stalowej dla przedmiotowego obiektu inżynierskiego.

1.2. Zakres stosowania ST

Specyfikacja Techniczna jest stosowana jako dokument przetargowy i kontraktowy przy zleceniu i realizacji Robót wymienionych w punkcie 1.1.

1.3. Zakres Robót objętych ST

Ustalenia zawarte w niniejszej ST mają zastosowanie przy pokrywaniu powłokami malarskimi konstrukcji stalowej przedmiotowego obiektu i obejmują:

- przygotowanie powierzchni stalowej do nałożenia powłoki podkładowej z farby epoksydowej z wypełniaczem płatkowym (w wytwórni) i powłoki nawierzchniowej poliuretanowej (na placu budowy) na wszystkie odkryte elementy stalowe

1.4. Określenia podstawowe

- 1.4.1. **Aklimatyzacja (sezonowanie) powłoki** - starzenie powłoki malarskiej w określonych warunkach temperatury i wilgotności powietrza przez czas niezbędny do podjęcia następnych czynności
- 1.4.2. **Czas życia wyrobu** - czas, w którym wyrób lakierowy wieloskładnikowy po zmieszaniu składników nadaje się do nanoszenia na podłoże.
- 1.4.3. **Emalia** - wyrób lakierowy pigmentowany o wysokich walorach dekoracyjnych.
- 1.4.4. **Farba** - wyrób lakierowy pigmentowany, tworzący powłokę kryjącą, która spełnia przede wszystkim funkcję ochronną.
- 1.4.5. **Powłoka uszczelniająca** – cienka powłoka z farby niskocząsteczkowej nakładana na powłoki cynkowe natryskiwane ciepłnie i powłoki etylokrzemianowe w celu uniknięcia tworzenia się pęcherzyków podczas nakładania następnej powłoki i w celu uniknięcia zabrudzenia głęboko w porach nałożonych powłok w czasie transportu i składowania
- 1.4.6. **Lepkość umowna** - czas wypływu farby lub emalii mierzony w sekundach z kubka (Forda 4) o średnicy otworu wypływowego 4mm.
- 1.4.7. **Malowanie nawierzchniowe** - warstwy farby lub emalii nałożone na podkład gruntujący w celu uszczelnienia i uodpornienia na występujące w atmosferze czynniki agresywne oraz uszkodzenia mechaniczne.
- 1.4.8. **Podkład gruntujący** - warstwy nałożone bezpośrednio na podłoże w celu jego zabezpieczenia, odznaczające się dużą przyczepnością do podłoża stalowego.
- 1.4.9. **Punkt rosy** - temperatura, przy której na powierzchni przedmiotu pojawiają się kropelki wody wskutek kondensacji pary wodnej zawartej w powietrzu w wyniku wypromieniowania ciepła przez podłoże lub wskutek napływu ciepłego, wilgotnego powietrza na chłodniejsze podłoże. W Polsce najczęściej występuje latem i jesienią.
- 1.4.10. **Szpachlówka** - wyrób lakierowy stosowany zwykle na uprzednio zagruntowane podłoże w celu wyrównania powierzchni lub wypełnienia szczelin przed nałożeniem następnej warstwy wyrobu lakierowego.
- 1.4.11. **Rozcieńczalnik** - lotna ciecz która może być dodawana do farby lub emalii w celu zmniejszenia lepkości do wartości przewidzianej dla danego wyrobu.
- 1.4.12. **Zabezpieczenie antykorozyjne** - wszelkie, celowe zastosowane środki zwiększające odporność obiektu lub jego elementu na działanie korozji.
- 1.4.13. Pozostałe określenia podane w niniejszej ST są zgodne z obowiązującymi normami oraz podanymi w ST D-M.00.00.00. „Wymagania ogólne” pkt. 1.4.

1.5. Ogólne wymagania dotyczące Robót

Ogólne wymagania dotyczące Robót podano w ST D-M-00.00.00 "Wymagania ogólne" pkt. 1.5.

Wykonawca Robót jest odpowiedzialny za jakość ich wykonania oraz za zgodność z Dokumentacją Projektową, ST i poleceniami Inżyniera.

2. Materiały

Ogólne wymagania dotyczące materiałów, ich pozyskiwania i składowania podano w ST D-M-00.00.00. "Wymagania ogólne" pkt 2.

2.1. Rodzaje materiałów i wymagania

Wszystkie materiały muszą posiadać świadectwo kontroli jakości dla każdej partii i wchodzić w skład systemów powłokowych posiadających Aprobatę Techniczną IBDiM.

Zastosowane materiały muszą spełnić następujące wymagania:

- system antykorozyjny o przewidzianych grubościach powłok ma zapewnić trwałość zabezpieczenia na co najmniej 25 lat,
- system ma zapewnić ochronę barierową konstrukcji
- zastosowane farby powinny mieć wysoką zawartość części stałych ze względów ekologicznych i aplikacyjnych,
- farba międzywarstwowa jest farbą epoksydową z wypełniaczem płatkowym o nieokreślonym czasie do przemalowania, schnącą w 20 °C nie więcej niż 72h aby można ją było transportować
- farba nawierzchniowa jest farbą poliuretanową bez wypełniacza płatkowego, dającą krycie powierzchni w jednej powłoce o założonej grubości i kolorze,
- farba do zabezpieczenia powierzchni stykających się z betonem jest tą samą farbą epoksydową, która była zastosowana do uszczelniania powierzchni stalowych

Materiały powinny odpowiadać wymaganiom w poszczególnych normach przedmiotowych. Inżynier może nakazać wykonanie badań jakości materiału do zabezpieczeń antykorozyjnych. Badanie należy przeprowadzić wg normy przedmiotowej (lub Aprobaty Technicznej), w oparciu o którą materiał został dopuszczony do stosowania w mostownictwie. Badanie farb należy przeprowadzić tuż przed ich użyciem.

2.1.3. Składowanie materiałów

Wyroby lakierowe należy przechowywać w magazynach zamkniętych, stanowiących wydzielone budynki lub wydzielone pomieszczenia, odpowiadające przepisom dotyczącym magazynów materiałów łatwo palnych zgodnie z normą PN-C-81400. Temperatura wewnątrz pomieszczeń magazynowych powinna wynosić +5 ÷ +25°C. Ponadto materiały powinny być przechowywane wg określonych przez Producenta okresach podanych w gwarancji i warunkach przechowywania.

3. Sprzęt

Ogólne wymagania dotyczące sprzętu podano w ST D-M-00.00.00 "Wymagania ogólne" pkt 3.

Jakikolwiek sprzęt, maszyny lub narzędzia nie gwarantujące zachowania wymagań jakościowych Robót i bezpieczeństwa zostaną przez Inżyniera zdyskwalifikowane i niedopuszczone do Robót.

3.1. Sprzęt do czyszczenia konstrukcji

Sprzęt do czyszczenia powierzchni musi zapewniać strumień odolionego i suchego powietrza.

3.2. Sprzęt do przygotowania materiałów antykorozyjnych

mieszadło elektryczne.

3.3. Sprzęt do nanoszenia powłok

sprzęt do nakładania zgodny z wymaganiami dla materiałów podanymi w Karcie Technicznej produktu i zgodny z technologią nakładania podaną w projekcie

3.4. Sprzęt do badań

Sprzęt do bieżącej kontroli jakości materiałów i wykonania zabezpieczeń antykorozyjnych
Wykonawca musi uzgodnić z Inżynierem. Inżynier może polecić Wykonawcy wykonanie próbnego użycia sprzętu i badań jakościowych wykonanych próbek.

4. Transport

Ogólne wymagania dotyczące transportu podano w ST D-M-00.00.00 "Wymagania ogólne" pkt 4.

4.1. Transport wyrobów lakierowych i rozcieńczalników

Transport wyrobów lakierowych i rozcieńczalników winien odbywać się z zachowaniem obowiązujących przepisów o przewozie materiałów niebezpiecznych określonych w normach przedmiotowych i wg PN-C-81400.

4.2. Transport konstrukcji z Wytwórni na budowę

Jeżeli Wytwórca konstrukcji przekazuje ją innemu przedsiębiorstwu wykonującemu montaż na budowie, obowiązkiem Wytwórcy jest przekazanie konstrukcji po transporcie, rozładunku i wykonaniu napraw uszkodzeń powłok antykorozyjnych powstałych w transporcie.

Musi być przestrzegany czas sezonowania powłok przed transportem podany przez Producenta farb dla danych warunków sezonowania.

5. Wykonanie Robót

Ogólne zasady wykonania Robót podano w ST D-M-00.00.00 "Wymagania ogólne" pkt 5.

Wykonawca przedstawi Inżynierowi do akceptacji projekt organizacji i harmonogram Robót uwzględniające wszystkie warunki w jakich będzie wykonane pokrywanie powłokami malarskimi.

5.1. Zakres wykonywanych Robót w Wytwórni konstrukcji stalowych

5.1.1. Przygotowanie powierzchni stalowych

- Wykonanie prac hawerskich aby ewentualne wady powierzchni odpowiadały wymaganiom P1 wg ISO 8501-3
- Odtłuszczeniu powierzchni.
- Oczyszczeniu do stopnia czystości Sa 2,5 wg PN-EN ISO 8501-1
- Uzyskanie profilu chropowatości powierzchni „fine” wg. PN-EN-ISO 8503-2 (wzorzec G)
- Pył i kurz należy usunąć z oczyszczonych powierzchni bezpośrednio przed nakładaniem powłok przy użyciu odkurzaczy przemysłowych i uzyskać wymagany stopień nie wyższy niż 3 wg PN-EN ISO 8502-3:1992.

Należy przestrzegać podanych w Karcie Technicznej produktu czasów do nakładania następczej powłoki.

5.1.3. Nanoszenie powłok malarskich

- na wszystkich odkrytych elementach stalowych (z wyjątkiem bocznych powierzchni górnych pasów dźwigarów głównych, poprzecznic i podłużnic), oraz w przypadku części zewnętrznych wierzchu pasów górnych o szerokości 50 mm dla dźwigarów głównych i 25 mm dla poprzecznic i podłużnic - nanoszenie powłoki międzywarstwowej epoksydowej z wypełniaczem płatkowym o grubość powłoki 100µm; na krawędziach należy wykonać wyprawki przed nałożeniem powłoki zasadniczej. Wyprawki należy wykonać innym kolorem niż kolor pozostałej powierzchni.
- na górnych i bocznych powierzchniach pasów górnych dźwigarów głównych oraz poprzecznic i podłużnic stykających się z płytą żelbetową - nanoszenie powłoki z farby epoksydowej o grubości powłoki 40 µm.

5.1.3.1. Warunki wykonywania prac malarskich

Nie wolno prowadzić robót malarskich w czasie deszczu, mgły i w czasie występowania rosy - temperatura powietrza powinna być wyższa o 3°C od temperatury punktu rosy dla danego ciśnienia i wilgotności. Nie wolno nanosić powłok malarskich na nasłonecznione elementy konstrukcji i nagrzanych powyżej +40°C, oraz przy silnym wietrze (4°Beauforta). Należy przestrzegać wymagań dla poszczególnych farb zawartych w ich Karcie Technicznej produktu.

Należy przestrzegać warunku, by świeża powłoka malarska nie była narażona w czasie schnięcia na działanie kurzu i deszczu. Na poszczególne warstwy podkładu i malowania nawierzchniowego należy używać materiałów o różnych kolorach. Należy przestrzegać czasu schnięcia poszczególnych powłok.

5.1.3.2. Przygotowanie materiałów malarskich oraz sprzętu

Przed użyciem materiałów malarskich należy sprawdzić ich atesty i świadectwa kontroli jakości dla każdej szarży. Inżynier może zalecić wykonanie badań kontrolnych, wybranych lub pełnych, przewidzianych w zestawie wymagań dla danego materiału i wg metod przewidzianych

w odpowiednich normach. Z materiału malarskiego należy usunąć błonkę powstałą na powierzchni farby, następnie dokładnie wymieszać by rozprowadzić osad. Jeśli osadu nie da się rozprowadzić, materiał należy zdyskwalifikować. Pędzle muszą być czyste, umyte w rozpuszczalniku (rozcieńczalniku), wyżęte w Inianej szmacie i wysuszone. Pistolety natryskowe muszą być czyste, z drożnymi dyszami. Pistolety i pędzle należy czyścić bezpośrednio po pracy.

Opakowania z farbami muszą mieć opis w języku polskim.

5.1.3.3. Malowanie konstrukcji w miejscach styków (połączeń)

Na miejsca styków przygotowane do naniesienia poprzednich powłok systemu zgodnie z odpowiednimi specyfikacjami należy nanieść międzywarstwę epoksydową z wypełniaczem płatkowym i powłokę nawierzchniową poliuretanową zgodnie z obowiązującą technologią.

Miejsca na które mogą być przypadkowo naniesione farby, a które już są pomalowane należy osłonić (poza powierzchnią szazowaną).

Przy nanoszeniu powłoki epoksydowej na miejsca styków na powierzchniach, które będą miały kontakt z betonem należy przygotować powierzchnię tak jak podano w punkcie 5.1.1 tej specyfikacji.

5.1.4. Użytkowanie powłok malarskich

Konstrukcjom zagruntowanym należy w czasie ich składowania zapewnić odpowiednie warunki, chroniąc od opadów atmosferycznych, kurzu i brudu. Powłoki antykorozyjne winny być chronione w czasie transportu elementów przez odpowiednie przeładki z gumy lub filcu, a elementy muszą być odpowiednio mocowane. Elementy konstrukcyjne powinny być zaopatrzone w uchwyty ułatwiające załadunek i rozładunek. Nie dopuszcza się składowania elementów konstrukcji bezpośrednio na ziemi, winny być składowane na podkładkach z drewna, stali lub betonu, co najmniej 300mm nad poziomem terenu.

Elementy zabezpieczone już powłokami malarskimi można transportować po czasie wyschnięcia określonym przez Producenta.

Nanoszenie betonu płyty pomostu na elementy stalowe może mieć miejsce dopiero po okresie pełnego wysezonowania powłok.

5.2. Zakres wykonywanych Robót na budowie

5.2.1. Wykonanie napraw i uzupełnień

Wytwórca konstrukcji stalowej obowiązany jest do wykonania ewentualnych napraw uszkodzonej powłoki po rozładunku konstrukcji na placu budowy. W identyczny sposób napraw uszkodzeń powłoki, powstałych podczas montażu konstrukcji, dokonuje Wykonawca montażu, dopilnowując by te naprawy były robione natychmiast po ustaleniu przyczyny powstania uszkodzeń.

Wszystkie prace malarskie (także naprawy) muszą być wykonywane w odpowiednich warunkach meteorologicznych wymaganych dla danych powłok, a jednocześnie w temperaturze wyższej o 3°C od temperatury punktu rosy dla danego ciśnienia i wilgotności, nie mogą występować także żadne opady atmosferyczne ani mgła oraz duże wiatry.

5.2.2. Ukończenie zabezpieczenia antykorozyjnego

Powłokę nawierzchniową wykonuje się po ukończeniu izolacji, odwodnień pomostu i przykryć przerw dylatacyjnych. Przed wykonaniem powłoki nawierzchniowej Inżynier winien się upewnić, czy miejscowe władze architektoniczne nie wnoszą zastrzeżeń do proponowanej kolorystyki. Przed malowaniem Inżynier dokonuje odbioru powłok dotychczas wykonanych i nakazuje w miarę potrzeb ich naprawienie wg zasad podanych powyżej.

Przed naniesieniem powłoki nawierzchniowej konstrukcję należy umyć.

5.2.2.1. Umycie konstrukcji na placu budowy

Powłoki należy umyć wodą (najlepiej ciepłą) z dodatkiem detergentu urządzeniami wysokociśnieniowymi min. 20 MPa, a następnie spłukanie wodą bez detergentu. Inżynier musi zatwierdzić stosowany detergent.

5.2.2.2. Naniesienie powłoki nawierzchniowej na placu budowy

Po umyciu konstrukcji i naprawie uszkodzeń należy na krawędziach wykonać wyprawki z farby nawierzchniowej, a następnie nanieść powłokę nawierzchniową o wyspecyfikowanej w projekcie grubości - grubość suchej powłoki wynosi 50 µm.

Powłokę należy nanosić zgodnie z wymaganiami podanymi w karcie technicznej wyrobu.

Po wykonaniu malowania dokonywany jest odbiór końcowy powłoki malarskiej. Na budowie malowanie należy zakończyć na godzinę (w temp. 20°C) przed zachodem słońca. Umożliwi to wyschnięcie powłoki przed osadzeniem się wieczornej rosy.

5.3. Warunki dotyczące bezpieczeństwa i higieny pracy

Prace związane z wykonaniem zabezpieczenia antykorozyjnego stwarzają duże zagrożenie dla zdrowia pracowników, należy więc przestrzegać poniższych zaleceń odnośnie wykonywania prac:

czyszczenie strumieniowo-ścierne winno się odbywać w zamkniętych pomieszczeniach obsługiwanych z zewnątrz. Gdy odbywa się ono z udziałem pracownika, to należy go zaopatrzyć w pyłoszczelny skafander z doprowadzeniem i odprowadzeniem powietrza. Przyśrutowaniu pracownik winien mieć kask dźwiękochłonny, a przy czyszczeniu szczotkami okulary ochronne, przy pracach związanych z transportem, przechowywaniem i nakładaniem materiałów malarskich należy przestrzegać zasad higieny osobistej, a w szczególności nie przechowywać żywności i ubrania w pomieszczeniach roboczych i w pobliżu stanowisk pracy, nie spożywać posiłków w miejscach pracy, ręce myć w przypadku zabrudzenia materiałem antykorozyjnym tamponem zwilżonym w rozcieńczalniku, a po jego odparowaniu wodą z mydłem, skórę rąk i twarzy posmarować przed pracą odpowiednim kremem ochronnym. Nie należy dopuścić, by do środowiska dostawały się pyły metaliczne.

Za przestrzeganie aktualnie obowiązujących państwowych i lokalnych przepisów BHP i ochronę środowiska odpowiada Wytwórca konstrukcji stalowej oraz Wykonawca obiektu. Inżynier nie może nakazać wykonania czynności, których wykonanie naruszyłoby postanowienia tych przepisów. Podczas nakładania materiałów należy ściśle przestrzegać przepisów i wskazówek umieszczonych na opakowaniach. Podczas nakładania w zamkniętych, wąskich pomieszczeniach w Wytwórni należy zapewnić dodatkową wentylację. W bezpośredniej bliskości materiału antykorozyjnego nie wolno używać otwartego ognia ani spawać. Materiały antykorozyjne są środkami powodującymi skażenie i nie powinny dostać się do kanalizacji, gruntu ani cieków wodnych.

5.4. Powierzchnie referencyjne

Dostawca materiałów, po zaaprobowaniu ich przez Inżyniera, powinien zapewnić obecność swojego inspektora w czasie wykonywania odcinków referencyjnych zgodnie z „Zaleceniami do wykonywania i odbioru antykorozyjnych zabezpieczeń konstrukcji stalowych drogowych obiektów mostowych” wydanych w grudniu 1998 przez GDDP. Miejsce odcinków próbnych wyznacza Inżynier. Odcinki referencyjne wykonuje Wykonawca, sprzętem zatwierdzonym do stosowania na danym obiekcie.

6. Kontrola jakości Robót

Ogólne zasady kontroli jakości Robót podano w ST D-M-0.00.00 "Wymagania ogólne" pkt 6

6.1 Dokumentacja robót

Wykonawca jest zobowiązany do prowadzenia dziennika robót antykorozyjnych, w którym odnotowuje codziennie w okresie nanoszenia powłok:

- datę i godzinę czynności,
- lokalizację obszaru wykonywania prac antykorozyjnych i rodzaj materiału nanoszonej warstwy,
- temperaturę i wilgotność powietrza w momencie rozpoczynania robót malarskich z odniesieniem do punktu rosy,
- wyniki oceny stopnia czystości podłoża wg PN-ISO 8501-1
- wyniki oceny profilu chropowatości wg PN-ISO 8503-2,
- wyniki oceny zapylenia wg.PN-ISO 8502-3
- wyniki oceny zatłuszczeń wg.PN-70/H-97052
- temperaturę i wilgotność powietrza w trakcie utwardzania się powłok
- grubość powłok wg PN-ISO 2808
- przyczepność powłok wg. PN-ISO 4624
- czas pomiędzy nanoszeniem kolejnych powłok
- czas sezonowania powłok przed transportem
- podpis pracownika Wykonawcy wykonującego w/w pomiary.

6.2. Sprawdzenie jakości materiałów malarskich

Ocena materiałów malarskich winna być oparta na atestach Producenta. Producent jest zobowiązany przedstawić Odbiorcy orzeczenie kontroli o jakości wyrobu, a na życzenie Odbiorcy zaświadczenie o wynikach ostatnio przeprowadzonych badań pełnych danego materiału. Materiały nie spełniające wymogów norm przedmiotowych należy wyeliminować.

6.3. Sprawdzenie przygotowania powierzchni stykających się z betonem do malowania farbą gruntującą

Sprawdzenie przygotowania powierzchni należy przeprowadzić wizualnie nieuzbrojonym okiem przy świetle dziennym lub sztucznym rozproszonym. Ocenia się:

- wykonanie prac hawerskich aby ewentualne wady powierzchni odpowiadały wymaganiom P1 wg ISO 8501-3
- odtłuszczeniu powierzchni stwierdzające brak zatłuszczeń wg PN-H-97052
- oczyszczenie do stopnia czystości Sa 2,5 wg PN-EN ISO 8501-1
- uzyskanie profilu chropowatości powierzchni „fine“ dla gruntu epoksydowego
- odpylenie do stopnia nie wyższego niż 3 wg PN-EN ISO 8502-3,
- oklejenie powierzchni w miejscach przewidzianych połączeń spawanych w czasie montażu konstrukcji do szerokości 50 mm od krawędzi

Ocenę przeprowadza się przed malowaniem.

6.4 Kontrola nakładania powłok malarskich

Kontrola nakładania powłok malarskich winna przebiegać pod kątem poprawności użytego sprzętu i techniki nakładania materiału malarskiego oraz przestrzegania zaleceń dotyczących warunków pogodowych i zabezpieczenia świeżo wykonanych powłok oraz przestrzegania czasu i warunków schnięcia i aklimatyzacji powłok.

Inżynier może zalecić pomiar w czasie malowania grubości mokrych powłok poszczególnych warstw wg PN-C-81545. Sprawdzeniu podlega liczba wykonanych powłok malarskich.

Kontrola wynika z zaleceń normy PN-H-97053 i obejmuje:

- sprawdzenie stopnia wyschnięcia (jeśli wymagane, to utwardzenia) powłoki poprzedniej
- sprawdzenie czystości poprzedniej powłoki (zatłuszczenie, zapylenie)
- zgodność odstępu czasu malowania od nałożenia poprzednich powłok
- zgodność temperatury i wilgotności z wymaganiami
- wygląd wymalowań (wtrącenia mechaniczne, kratery, zacieki, niedomalowania)
- grubość powłoki na mokro
- sprawdzenie zgodności parametrów natrysku z Instrukcją Stosowania farby

6.5 Sprawdzenie prawidłowości naniesienia międzywarstwy epoksydowej z wypełniaczem płatkowym

Nie powinny występować wady niedopuszczalne powłok jak zacieki, skórka pomarańczowa, spęcherzenia, zmarszczenia, spękania.

Wyniki pomiarów grubości powinny spełniać wymóg, aby 90% wyników pomiarów wykazywało wartość nie niższą od wartości wyspecyfikowanej, a najwyżej 10% pomiarów może mieć wartość co najmniej 0,9 wartości wyspecyfikowanej (100µm).

Przyczepność powłoki zmierzona zgodnie z normą PN-ISO 4624 powinna być nie niższa niż 5MPa.

Badania przeprowadza się na suchych i po aklimatyzacji (wysezonowanych) powłokach.

Liczba miejsc pomiarowych ma być zgodna z „Zalecenia do wykonywania i odbioru antykorozyjnych zabezpieczeń konstrukcji stalowych drogowych obiektów mostowych” Załącznik do Zarządzenia Nr 12 Generalnego Dyrektora Dróg Publicznych z dnia 8 grudnia 1998 roku.

6.6 Sprawdzenie prawidłowości naniesienia powłoki z farby nawierzchniowej poliuretanowej

Nie powinny występować wady niedopuszczalne powłok jak grube zacieki, skórka pomarańczowa, spęcherzenia, zmarszczenia, spękania.

Wyniki pomiarów grubości powinny spełniać wymóg, aby 90% wyników pomiarów wykazywało wartość nie niższą od wartości wyspecyfikowanej, a najwyżej 10% pomiarów może mieć wartość co najmniej 0,9 wartości wyspecyfikowanej (50µm).

Przyczepność powłoki zmierzona zgodnie z normą PN-ISO 4624 powinna być nie niższa niż 5MPa.

Badania przeprowadza się na suchych i po aklimatyzacji (wysezonowanych) powłokach.

Liczba miejsc pomiarowych ma być zgodna z „Zalecenia do wykonywania i odbioru antykorozyjnych zabezpieczeń konstrukcji stalowych drogowych obiektów mostowych” Załącznik do Zarządzenia Nr 12 Generalnego Dyrektora Dróg Publicznych z dnia 8 grudnia 1998 roku

6.7 Sprawdzenie prawidłowości naniesienia powłoki pod beton

Nie powinny występować wady niedopuszczalne powłok jak grube zacieki, skórka pomarańczowa, spęcherzenia, zmarszczenia, spękania.

Wyniki pomiarów grubości powinny spełniać wymóg, aby 90% wyników pomiarów wykazywało wartość nie niższą od wartości wyspecyfikowanej, a najwyżej 10% pomiarów może mieć wartość co najmniej 0,9 wartości wyspecyfikowanej (40µm).

Przyczepność powłoki zmierzona zgodnie z normą PN-ISO 4624 powinna być nie niższa niż 5MPa.

Badania przeprowadza się na suchych i po aklimatyzacji (wysezonowanych) powłokach.

Liczba miejsc pomiarowych ma być zgodna z „Zalecenia do wykonywania i odbioru antykorozyjnych zabezpieczeń konstrukcji stalowych drogowych obiektów mostowych” Załącznik do Zarządzenia Nr 12 Generalnego Dyrektora Dróg Publicznych z dnia 8 grudnia 1998 roku

7. Obmiar Robót

Ogólne zasady obmiaru Robót podano w ST D-M-00.00.00 "Wymagania ogólne" pkt. 7.

7.1. Jednostka obmiarowa

Jednostkową obmiarową jest 1 m² (metr kwadratowy) 2-warstwowej powłoki antykorozyjnej.

8. Odbiór Robót

Ogólne zasady odbioru Robót podano w ST D-M-00.00.00 "Wymagania ogólne" pkt. 8.

Roboty objęte niniejszą ST podlegają częściowo odbiorowi Robót zanikających i ulegających zakryciu, który jest dokonywany na podstawie wyników pomiarów, badań i oceny wizualnej. Wykonawca zobowiązany jest do przedstawienia przy odbiorze Robót zgodnej z oferowaną gwarancji producenta farb.

9. Podstawa płatności

Ogólne ustalenia dotyczące podstawy płatności podano w ST D-M.00.00.00. „Wymagania ogólne” pkt. 9.

9.1. Cena jednostkowa

Cena jednostkowa wykonania Robót obejmuje:

zakup i dostarczenie wszystkich czynników produkcji,
czyszczenie konstrukcji

wykonanie powłok przewidzianych w Dokumentacji Projektowej i Specyfikacji,
wykonanie niezbędnych rusztowań i pomostów wiszących i stojących i ich przekładanie,
wykonanie prac zabezpieczających rusztowań,

przeprowadzenie badań przewidzianych w Specyfikacji,

dostosowanie się do warunków pogodowych oraz do wymaganych przerw między poszczególnymi operacjami (warstwami),

jeżeli zabezpieczenie powłokami odbywa się przed montażem, to na budowie po wykonaniu montażu należy wykonać dodatkowe zabezpieczenie antykorozyjne potrzebnych elementów, np. łączy,
zabezpieczenie otoczenia przed szkodliwym oddziaływaniem robót na środowisko i przechodniów,

zabezpieczenie wykonanych powłok w trakcie ich schnięcia przed skutkami opadów atmosferycznych oraz zanieczyszczeń,
demontaż rusztowań i usunięcie ich poza pas drogowy,
zapewnienie odpowiednich warunków przechowywania materiałów malarskich i składowania dostarczonych z Wytwórni elementów konstrukcji,
zabezpieczenie odpowiednich warunków bezpieczeństwa i higieny pracy,
wykonanie próbnych powłok malarskich,
uporządkowanie miejsca Robót.

10. Przepisy związane

10.1. Normy

- PN-ISO 8501-1. Stopnie skorodowania i stopnie przygotowania niezabezpieczonych podoży stalowych oraz podoży stalowych po całkowitym usunięciu wcześniej nałożonych powłok.
- PN-ISO 8501-1/Ad.1. Stopnie skorodowania i stopnie przygotowania niezabezpieczonych podoży stalowych oraz podoży stalowych po całkowitym usunięciu wcześniej nałożonych powłok (Dodatek Ad. 1).
- (Wzorce fotograficzne zmiany wygłędu powierzchni stali oczyszczonej metodami strumieniowymi z zastosowaniem różnych ścierniw).*
- EN ISO 8503-1 (wersja polska) Wyszczególnienie i definicje wzorców ISO profilu powierzchni do oceny powierzchni po obróbce strumieniowo-ściernej.
- EN ISO 8503-2 (wersja polska) Metoda stopniowania profilu powierzchni stalowych po obróbce strumieniowo-ściernej. Sposób postępowania z użyciem wzorca.
- PN-EN 24624 Farby i lakiery. Próba odrywania do oceny przyczepności .
- PN-EN ISO 2409 Farby i lakiery. Metoda siatki nacięć
- PN-EN 29117 Farby i lakiery. Oznaczanie stanu całkowitego wyschnięcia i czasu całkowitego wyschnięcia
- PN-EN ISO Farby i lakiery. Oznaczanie grubości powłok.
- PN-EN ISO 8502-3 Ocena pozostałości kurzu na powierzchniach stalowych przygotowanych do malowania (metoda z taśmą samoprzylepną).
- PN-EN ISO 8502-4 Wytyczne dotyczące oceny prawdopodobieństwa kondensacji pary wodnej przed nakładaniem farby.
- PN-7H-97052 Ocena stanu zatłuszczenia powierzchni
- PN-C-04539 Rozpuszczalniki i rozcieńczalniki. Metody badań.
- PN-C-81400 Wyroby lakierowe. Pakowanie, przechowywanie i transport.
- ASTM D 4752-95 Standard Test Method for measuring MEK resistance of ethyl silicate (inorganic) zinc-rich primers by solvent rub
- ISO 8502-9 Field method for the conductometric determination of water soluble salts. (Terenowa metoda konduktometrycznego oznaczania soli rozpuszczalnych w wodzie).*
- PN-EN ISO 8502-6 Ekstrakcja rozpuszczalnych zanieczyszczeń do analizy. Metoda Bresle'a.

10.2. Inne dokumenty

„Zalecenia do wykonywania i odbioru antykorozyjnych zabezpieczeń konstrukcji stalowych drogowych obiektów mostowych” Załącznik do Zarządzenia Nr 12 Generalnego Dyrektora Dróg Publicznych z dnia 8 grudnia 1998 roku

Katalog Nakładów Rzeczowych nr 7-12 "Roboty malarskie antykorozyjne i chemoodporne". Katalog opracowany przez Sekcję Korozji przy Zarządzie Głównym SiTPChem, Gdańsk 1998

Ustawa z dnia 15 listopada 1984 r. - Prawo przewozowe (Dz. U. Nr 53 poz. 272 z 1984 r.)

Regulamin przedsiębiorstwa Polskie Koleje Państwowe o ładowaniu i zabezpieczaniu przesyłek towarowych (Dz. TiZK nr 9 poz. 68 z 1985 r.)

Przepisy o ładowaniu wagonów towarowych. Załącznik II do umowy o wzajemnym użytkowaniu wagonów towarowych w komunikacji międzynarodowej (RIV) (Dz. TiZK nr 15 poz. 119 z 1981 r.) wraz z późniejszymi zmianami

Zarządzenie Ministra Komunikacji z dnia 7 marca 1963 r. w sprawie ładowania samochodów ciężarowych i przyczep (Monitor Polski nr 24 poz. 123 z 1963 r. i nr 35 poz. 250 z 1968 r.)

Ustawa z dnia 1 marca 1983 r. "Prawo o ruchu drogowym" (Dz.U. Nr 6 poz. 35

Załącznik A i B do umowy europejskiej z dnia 30 września 1957 r. dotyczącej międzynarodowego przewozu drogowego towarów niebezpiecznych (ADR) (Dz.U. Nr 35 poz. 189 z 1975 r.) wraz z późniejszymi zmianami

Regulamin dla międzynarodowego przewozu kolejami towarów niebezpiecznych (RID) stanowiący załącznik B do konwencji o międzynarodowym przewozie kolejami (COTIE) (Dz. TiZK nr 7 poz. 44 z 1985 r.) wraz z późniejszymi zmianami

Rozporządzenie Ministrów: Komunikacji i Spraw Wewnętrznych z dnia 2 grudnia 1983 r. w sprawie warunków i kontroli przewozu drogowego materiałów niebezpiecznych (Dz.U. Nr 67 poz. 301 z 1983 r.) wraz z późniejszymi zmianami

M.15.00.00. IZOLACJE I NAWIERZCHNIE

M.15.01.00. Izolacja cienka

M.15.01.02. Trzykrotne malowanie powierzchni betonowych roztworem asfaltowym

1. WSTĘP

1.1. Przedmiot Specyfikacji Technicznej (ST)

Przedmiotem niniejszej szczegółowej specyfikacji technicznej są wymagania dotyczące wykonania i odbioru izolacji bitumicznej wykonywanej „na zimno” na powierzchniach betonu stykającego się z gruntem, w ramach budowy przedmiotowych obiektów.

1.2. Zakres stosowania ST

Specyfikacja Techniczna jest stosowana jako dokument przetargowy i kontraktowy przy zlecaniu i realizacji Robót wymienionych w punkcie 1.1.

1.3. Zakres Robót objętych ST

Ustalenia zawarte w niniejszej ST mają zastosowanie przy wykonaniu wszystkich czynności związanych ze smarowaniem Abizolem R+2*P części konstrukcji obiektu zasypywanego gruntem (jak elementy przebudowywanych i wzmacnianych fundamentów oraz konstrukcję płyty pomostowej stykającej się z gruntem).

1.4. Określenia podstawowe

Określenia podane w niniejszej ST są zgodne z obowiązującymi polskimi normami i ST D-M-00.00.00 „Wymagania Ogólne”, pkt 1.4.

1.5. Ogólne wymagania dotyczące Robót

Ogólne wymagania dotyczące Robót podano w ST D-M.00.00.00 „Wymagania ogólne” pkt 1.5.

Wykonawca Robót jest odpowiedzialny za jakość ich wykonania oraz za zgodność z Dokumentacją Projektową, ST i poleceniami Inżyniera.

2. MATERIAŁY

Ogólne wymagania dotyczące materiałów, ich pozyskiwania i składowania podano w ST D-M.00.00.00 „Wymagania ogólne”, pkt 2.

2.1. Stosowane materiały

Do wykonania izolacji powinny być użyte następujące materiały:

Abizol rzadki (R) roztwór plastyfikowanych asfaltów ponaftowych w rozpuszczalnikach. Działanie polega na przenikaniu w pory betonu, uszczelnianiu powierzchni, wązaniu pozostałych pyłów oraz na stwarzaniu warunków przyczepności warstw izolacyjnych do podłoża. Nie jest odporny na działanie rozpuszczalników organicznych (benzol, benzyna, nafta itp.) oraz temperatury powyżej 60°C. Nie należy stosować na mokrych i przemrożonych powierzchniach. Rozprowadza się na zimno, bez podgrzewania, na podłożu oczyszczonym z pyłów, w temperaturze powyżej +5°C. Zależnie od stopnia porowatości podłoża jednokrotne smarowanie 0,3 -r 0,45 kg na 1 m² powierzchni zabezpieczanej. Materiał łatwopalny, należy stosować przepisy przeciwpożarowe i BHP.

Abizol półgęsty roztwór (P) produkowany jest z asfaltów ponaftowych, plastyfikowanych olejami i rozcieńczanych rozpuszczalnikami organicznymi. Rozprowadzany na podłożu zagruntowanym tworzy po wyschnięciu silnie przylegającą powłokę asfaltową o dużej plastyczności. Powłoka ta wykazuje odporność na działanie wód agresywnych d słabych stężeniach. Nie jest odporny na działanie rozpuszczalników organicznych oraz temperatury powyżej 60°C. Rozprowadza się na zimno (bez podgrzewania) cienką warstwą na zagruntowanym podłożu. Roboty należy prowadzić w temperaturze powyżej +5°C. Przy jednokrotnym smarowaniu powierzchni zabezpieczanej 0,8 do 1,0 kg na 1 m². Materiał łatwopalny, należy stosować przepisy przeciwpożarowe i BHP.

Mas izolacyjnych stosowanych na zimno nie wolno podgrzewać na otwartym ogniu. W okresie chłódów materiały te doprowadza się do temperatury roboczej 18°C przez ogrzewanie beczek w gorącej wodzie lub w ogrzanych pomieszczeniach (cieplakach). Dostarczone na budowę gotowe preparaty nie mogą być rozcieńczane rozpuszczalnikami ani mieszane z innymi materiałami izolacyjnymi.

Materiały R i P dostarczane są w beczkach blaszanych. Masy izolacyjne stosowane na zimno zawierają składniki lotne, których pary są łatwopalne a w dużych stężeniach szkodliwe dla zdrowia. Unikać otwartego ognia w promieniu 20 metrów od miejsca pracy lub składowania materiałów.

3. SPRZĘT

Ogólne wymagania dotyczące sprzętu podano w ST D-M.00.00.00 „Wymagania ogólne” pkt 3.

Jakikolwiek sprzęt, maszyny lub narzędzia nie gwarantujące zachowania wymagań jakościowych Robót zostaną przez Inżyniera zdyskwalifikowane i nie dopuszczone do Robót. Roboty mogą być wykonywane ręcznie lub mechanicznie. Roboty można wykonać przy użyciu dowolnego sprzętu zaakceptowanego przez Inżyniera.

4. TRANSPORT

Ogólne wymagania dotyczące transportu podano w ST D-M.00.00.00 „Wymagania ogólne”, pkt 4.

Materiały mogą być przewożone dowolnymi środkami transportu. Należy je umieścić równomiernie na całej powierzchni ładunkowej i zabezpieczyć przed przesuwaniem lub spadaniem.

5. WYKONANIE ROBÓT

Ogólne zasady wykonania Robót podano w ST D-M.00.00.00 „Wymagania ogólne”, pkt 5.

Wykonawca przedstawi Inżynierowi do akceptacji projekt organizacji i harmonogram Robót uwzględniające wszystkie warunki, w jakich będą wykonywane roboty izolacyjne.

5.1. Podłoże pod izolację

Jeżeli producent w Kartach Technicznych nie podaje inaczej to izolację można układać na betonie po co najmniej 14 dniach od jego ułożenia, gdy dojrzewanie betonu następowało w temperaturze co najmniej 15°C. W przypadku, gdy dojrzewanie betonu następowało w temperaturze niższej, czas oczekiwania przed rozpoczęciem robót izolacyjnych należy odpowiednio wydłużyć. Stopień dojrzałości betonu można oceniać zgodnie z „Zaleceniami dotyczącymi oceny jakości betonu „In-situ” w nowo budowanych konstrukcjach obiektów mostowych”.

Po usunięciu nacieków mleczka cementowego powierzchnia betonu powinna być odkurzona i odtuszczona. Powierzchnia izolowana powinna być równa, czysta i sucha. Ubytki w podłożu betonowym, wypukłości i zagłębienia na powierzchni, należy wypełnić masami cementowymi niskoskurczowymi lub żywicami epoksydowymi. Te same materiały naprawcze należy zastosować dla pęknięć betonu o szerokości powyżej 2 mm po uzgodnieniu z Inżynierem.

5.2. Warunki układania izolacji

- przed przystąpieniem do robót izolacyjnych należy obniżyć poziom wody gruntowej co najmniej o 30cm poniżej układanej warstwy izolacji i zapewnić utrzymanie tego poziomu w czasie trwania robót,
- izolację należy wykonywać w czasie bezdeszczowej pogody przy temperaturze otoczenia nie niższej niż 5°C,
- gruntowanie podłoża należy wykonać przez jednokrotne powleczenie roztworem R,
- powleczenie roztworem P należy wykonać dwukrotnie na zagruntowanym podłożu roztworem R tak, aby łączna grubość warstw izolacyjnych nie była mniejsza niż 2 mm.

6. KONTROLA JAKOŚCI ROBÓT

Ogólne zasady kontroli jakości Robót podano w ST D-M.00.00.00 „Wymagania ogólne” pkt 6.

6.1. Kontrola wykonania Robót

W trakcie wykonywania Robót oraz po ich zakończeniu należy dokonywać kontroli zgodnie z PN-B-10200, zwracając szczególną uwagę na:

- sprawdzenie równości powierzchni podkładu,

- sprawdzenie poprawności układania warstw. Każda warstwa izolacji powinna stanowić jednolitą, czystą powłokę przylegającą do powierzchni zagruntowanego podłoża,
- kontrola ilości ułożonych warstw i uzyskanie odpowiedniej sumarycznej grubości izolacji.

7. OBMIAR ROBÓT

Ogólne zasady obmiaru Robót podano w ST D-M.00.00.00 „Wymagania ogólne”, pkt 7.

7.1. Jednostka obmiarowa

Jednostką obmiarową jest 1 m² (metr kwadratowy) izolowanej powierzchni poziomej lub pionowej wykonanej zgodnie z Dokumentacją Projektową.

8. ODBIÓR ROBÓT

Ogólne zasady odbioru Robót podano w ST D-M.00.00.00 „Wymagania ogólne” pkt. 8.

Roboty objęte niniejszą Specyfikacją podlegają odbiorowi Robót zanikających i ulegających zakryciu, który jest dokonywany na podstawie wyników pomiarów, badań i oceny wizualnej.

8.1. Odbiory częściowe

Odbiorom częściowym podlegają:

- przygotowanie powierzchni podłoża pod izolację,
- warstwa R oraz warstwy P.

Ostateczny odbiór wykonanej izolacji dotyczy ilości ułożonych warstw i uzyskania odpowiedniej sumarycznej grubości izolacji >2mm.

9. PODSTAWA PŁATNOŚCI

Ogólne ustalenia dotyczące podstawy płatności podano w ST D-M.00.00.00 „Wymagania ogólne”, pkt 9.

9.1. Cena jednostkowa

Cena jednostkowa uwzględnia:

- zakupy i koszty zakupu potrzebnych materiałów,
- dostarczenie i koszty dostarczenia potrzebnych materiałów,
- koszt zapewnienia niezbędnych czynników produkcji
- wyrównanie powierzchni betonu pod izolację
- oczyszczenie i zagruntowanie powierzchni betonowej,
- ułożenie poszczególnych warstw z zapewnieniem szczelności połączeń poszczególnych warstw między sobą,
- wykonanie badań i pomiarów.

Cena uwzględnia również odpady i ubytki materiałowe oraz oczyszczenie miejsca pracy. W cenie jednostkowej mieści się również wykonanie i rozebranie ewentualnych pomostów roboczych niezbędnych dla wykonania izolacji.

10. PRZEPISY ZWIĄZANE

10.1. Normy

PN-B-10260 Izolacje bitumiczne. Wymagania i badania przy odbiorze.

PN-B-24003 Asfaltowa emulsja kationowa

PN-B-24620 Lepiki, masy i roztwory asfaltowe stosowane na zimno

PN-B-24662 Roztwór asfaltowy do gruntowania.

10.2. Inne dokumenty

Moczko A., Rajski O, Tłuchowski J, Wyszowski A: Zalecenia dotyczące oceny jakości betonu „In-situ” w nowo budowanych konstrukcjach obiektów mostowych”. GDDP. Warszawa. 1998r.

M.15.03.00. Nawierzchnia na obiektach

M.15.03.08. Nawierzchnia z bali drewnianych.

1. WSTĘP

1.1. Przedmiot ST

Przedmiotem niniejszej ST są wymagania szczegółowe dotyczące wykonania i odbioru Robót związanych z wykonaniem pomostu z bali drewnianych

1.2. Zakres stosowania ST

Specyfikacja Techniczna jest stosowana jako dokument przetargowy i kontraktowy przy zleceniu i realizacji Robót wymienionych w pkt.1.1.

1.3. Zakres robót objętych ST

Roboty, których dotyczy specyfikacja, obejmują wszystkie czynności umożliwiające i mające na celu wykonanie pomostu z bali drewnianych.

1.4. Określenia podstawowe

Określenia podstawowe podane w niniejszej ST są zgodne z obowiązującymi Polskimi Normami i ST DM.00.00.00 „Wymagania Ogólne”,

1.5. Ogólne wymagania dotyczące Robót

Wykonawca Robót jest odpowiedzialny za jakość ich wykonania oraz za zgodność z Dokumentacją Projektową, ST i poleceniami Inżyniera. Ogólne wymagania dotyczące Robót podano w ST DM.00.00.00 "Wymagania Ogólne".

2. MATERIAŁY

Warunki ogólne stosowania materiałów, ich pozyskiwania i składowania podano w ST DM.00.00.00 „Wymagania Ogólne” pkt. 2.

2.1. Materiały stosowane do nawierzchni.

Bale drewniane o wymiarach zgodnych z PT.

3. SPRZĘT

Wymagania dotyczące sprzętu podano w ST DM 00.00.00 „Wymagania ogólne” pkt.3

4. TRANSPORT

Wymagania dotyczące transportu podano w ST DM 00.00.00 „Wymagania ogólne „ pkt. 4

5. WYKONANIE ROBÓT

Zasady wykonania Robót podano w ST DM 00.00.00 „Wymagania ogólne” pkt.5

6. KONTROLA JAKOŚCI ROBÓT

Zasady kontroli jakości Robót podano w ST DM. 00.00.00 „Wymagania ogólne” pkt. 6

7. OBMIAR ROBÓT

Ogólne zasady obmiaru Robót podano w ST D-M.00.00.00 „Wymagania ogólne” pkt. 7.

7.1. Jednostka obmiarowa

Jednostką obmiarową jest m² (metr kwadratowy) ułożonego pomostu. Powierzchnię określa się jako iloczyn szerokości i długości pomostu

8. ODBIÓR ROBÓT

Ogólne zasady odbioru Robót podano w ST DM.00.00.00 „Wymagania ogólne” pkt.8.

Roboty uznaje się za wykonane zgodnie z Dokumentacją Projektową, ST i wymaganiami Inżyniera, jeżeli wszystkie pomiary i badania dały wyniki pozytywne.

9. PODSTAWA PŁATNOŚCI

Ogólne ustalenia dotyczące podstawy płatności podano w ST-D-M-00.00.00 "Wymagania ogólne" pkt. 9.

9.1. Cena jednostkowa

Cena jednostkowa 1 m2 warstwy nawierzchni uwzględnia:

- zakup i dostarczenie niezbędnych czynników produkcji,
- ułożenie bali drewnianych ma konstrukcji stalowej wraz z budową niezbędnych rusztowań i zabezpieczeń,
- wykonanie badań i pomiarów.

W cenie jednostkowej mieszczą się, uzasadnione technologicznie, ubytki i odpady.

10. PRZEPISY ZWIĄZANE

brak

M.17.00.00 ŁOŻYSKA

M.17.01.02. Łożyska elastomerowe

1. Wstęp

1.1. Przedmiot Specyfikacji Technicznej (ST)

Przedmiotem niniejszej ST są wymagania dotyczące wykonania i odbioru łożysk elastomerowych dla przedmiotowych obiektów inżynierskich.

1.2. Zakres stosowania ST

Specyfikacja Techniczna jest stosowana jako dokument przetargowy i kontraktowy przy zleceniu i realizacji Robót wymienionych w punkcie 1.1.

1.3. Zakres robót objętych ST

Ustalenia zawarte w niniejszej ST mają zastosowanie przy wykonywaniu, montażu i odbiorze łożysk o nośności charakterystycznej wg Dokumentacji Projektowej

1.4. Określenia podstawowe

1.4.1. Elastomer - syntetyczny kauczuk chloroprenowy (neopren).

1.4.2. Łożysko elastomerowe – łożysko wykonywane z różnych odmian gumy (np. neoprenu) lub innych polimerów (np. poliuretanu), uzbrojonych lub nieuzbrojonych blachami stalowymi.

1.4.2. Pozostałe określenia podane w niniejszej ST są zgodne z obowiązującymi polskimi normami oraz z określeniami podanymi w ST D-M-00.00.00 "Wymagania ogólne" pkt. 1.4.

1.5. Ogólne wymagania dotyczące robót

Ogólne wymagania dotyczące robót podano w ST D-M-00.00.00 "Wymagania ogólne" pkt. 1.5.

Roboty powinny być wykonane zgodnie z Dokumentacją Projektową, Szczegółowymi Specyfikacjami Technicznymi oraz poleceniami Inżyniera.

2. Materiały

Ogólne wymagania dotyczące materiałów, ich pozyskiwania i składowania podano w ST D-M-00.00.00 "Wymagania ogólne" pkt. 2.

Użyte materiały – w tym kompletne łożyska muszą posiadać Aprobatę Techniczną IBDiM lub aktualne Świadectwo Dopuszczenia do stosowania w budownictwie mostowym.

2.1. Elastomer

W tabeli podano wymagania dotyczące elastomeru na łożyska mostowe.

Lp.	Właściwości	Jednostka	Wartość
1	Zakres twardości	Shore'a A	50 ± 70
2	Wytrzymałość na rozciąganie	MPa	13
3	Wydłużenie przy zerwaniu min.	%	300
4	Odkształcenie trwałe max, 22 h w temperaturze 70°C	%	20
5	Odporność na przyspieszone starzenie: - czas starzenia - temperatura	h °C	72 100
6	Maksymalne odchylenie wartości początkowej:		

- twardość	Shore'a A	+ 15
- wytrzymałość na rozciąganie	%	-15
wydłużenie przy zerwaniu	%	- 40

Badania niskotemperaturowe należy wykonywać zgodnie z normą ASTM D746

2.2. Stal zbrojeniowa i kształtowa.

Stal zbrojeniowa stosowana do uzbrojenia łożyska powinna mieć następującą charakterystykę: ST3M lub St3S - Re (MPa) = 240; Rr (MPa) = 380

Minimalna grubość blach powinna wynosić 1 mm, a jej otulenie elastomerem min.3 mm. Krawędzie blach oraz wszelkich otworów powinny być dokładnie obrobione i zaokrąglone.

3. Sprzęt

Ogólne wymagania dotyczące sprzętu podano w ST D-M-00.00.00 "Wymagania ogólne" pkt. 3.

4. Transport.

Ogólne wymagania dotyczące transportu podano w ST D-M-00.00.00 "Wymagania ogólne" pkt. 4.

4.1. Warunki dostawy, składowanie:

- łożysko wychodzące z wytwórni, na dwóch prostopadłych do siebie powierzchniach bocznych powinno mieć trwałe oznaczenia wskazujące:
 - nazwę producenta,
 - rok produkcji,
 - numer serii
 - rodzaj i typ łożyska,
- łożyska powinny być dostarczane w opakowaniu foliowym i skrzyni, w celu ochrony przed kontaktem ze smarami, olejami, kwasami, a także przed zniszczeniem,
- łożyska przechowywać w pomieszczeniach zamkniętych.

Producent łożysk powinien w trakcie ich odbioru w wytwórni przekazać świadectwo jakości wykonania oraz ewentualne warunki gwarancji wynegocjowane z zamawiającym.

4.2. Ochrona i zabezpieczenie w czasie transportu

Łożyska należy transportować na miejsce wbudowania w fabrycznych opakowaniach ochraniających elementy łożysk przed zniszczeniem. Elementy uszkodzone podczas transportu należy wyeliminować.

5. Wykonanie robót

Ogólne zasady wykonywania robót podano w ST D-M.00.00.00. „Wymagania ogólne” pkt. 5.

5.1. Harmonogram robót

Wykonawca przedstawi Inżynierowi do akceptacji projekt organizacji, harmonogram robót uwzględniający wszystkie warunki, w jakich będą wykonywane roboty.

5.2. Wykonanie warsztatowe

Odchylenia wymiarów łożysk w stosunku do projektowanych nie powinny być większe niż 5 mm, a odchylenia grubości warstw gumy - nie większe niż 10%.

5.3. Warunki techniczne montażu łożysk:

- tolerancja ustawienia łożysk w płaszczyźnie podpory 2 mm,
- tolerancja poziomego przesunięcia łożysk w stosunku do teoretycznej osi łożysk 15 mm,
- powierzchnia betonu, na której mają być ustawione łożyska gumowe, powinna być gładka, z tym, że nierówności nie mogą przekraczać 3 mm, powierzchnie należy wyrównać zaprawą cementową bezpośrednio przed ustawieniem łożysk.

6. Kontrola jakości robót

Ogólne zasady kontroli jakości robót podano w ST D-M.00.00.00. „Wymagania ogólne” pkt. 6.

6.1. Zasada badań.

Badania powinny być wykonane w trzech etapach:

- a) badania wykonania warsztatowego łożysk wyprodukowanych w wytwórni, przed ich wysłaniem na miejsce budowy,
- b) badania łożysk po ich ustawieniu,
- c) badania ostateczne.

Wyniki badań odbiorczych wg a) i c) powinny być podane w protokole. Wyniki badań b) powinny być wpisane na bieżąco do dziennika budowy. Protokody z wyników badań i wpisy do dziennika budowy powinny zawierać co najmniej datę, opis zakresu badań i wyników oraz ich ocenę. Należy podać w protokole, czy wykonanie jest zgodne z dokumentacją techniczną, a jeśli nie, to należy podać, jakie wprowadzono zmiany i uzasadnić ich wprowadzenie.

6.2. Badania wykonania warsztatowego.

Zakres badań powinien obejmować:

- sprawdzenie materiału łożysk,
- oględziny zewnętrzne poszczególnych części łożysk,
- sprawdzenie wymiarów i kształtu poszczególnych części łożysk.

6.3. Badania i kontrola łożysk

Łożyska powinny podlegać kontroli wewnętrznej (u producenta) i zewnętrznej (zlecanej przez Inżyniera np. IBDiM). Wyniki kontroli przeprowadzonej przez producenta powinny być zanotowane w księdze kontrolnej, dostępnej dla kontroli zewnętrznej. Księgi te powinny być przechowywane w zakładzie produkcyjnym przez minimum 5 lat. W ramach kontroli wewnętrznej sprawdzaniu podlegają:

- cechy materiałowe (stali),
- zewnętrzne cechy geometryczne,

Po wbudowaniu łożyska, okresowe kontrole powinny odbywać się co najmniej:

- raz na kwartał w ciągu pierwszego roku eksploatacji obiektu,
- raz w roku w latach następnych.

7. Odbiór robót

Ogólne zasady odbioru robót podano w ST D-M-00.00.00 "Wymagania ogólne" pkt. 7.

Na podstawie wyników badań i kontroli przeprowadzonych wg pkt 6 należy sporządzić protokoły odbioru robót końcowych. Jeżeli wszystkie badania i odbiory dały wyniki dodatnie, wykonane roboty należy uznać za zgodne z wymaganiami ST. Jeżeli choć jedno badanie lub odbiór dało wynik ujemny, wykonane roboty należy uznać za niezgodne z wymaganiami ST.

W takiej sytuacji Wykonawca obowiązany jest doprowadzić roboty do zgodności z wymaganiami ST i przedstawić je do ponownego odbioru.

10. Przepisy związane

8.1. Normy

1. BN-66/8935-01 Drogi samochodowe. Łożyska mostowe. Warunki techniczne wykonania i badania odbiorcze.
2. BN-69/8935-03 Drogi samochodowe. Łożyska mostowe. Obliczenia statyczne i projektowanie.

3. PN-H-04310 Próba statyczna rozciągania metali.
4. PN-S-10052 Obiekty mostowe. Konstrukcje stalowe. Projektowanie.
5. PN-S-10050 Stalowe konstrukcje mostowe. Wymagania i badania.
6. PN-M-04251 Struktura geometryczna powierzchni. Chropowatość powierzchni. Wartości liczbowe parametrów.
7. PN-EN 45014:1993 Ogólne kryteria dotyczące deklaracji zgodności wydanej przez dostawców

8.2. Inne dokumenty

8. Wytyczne stosowania łożysk elastomerowych w mostach – IBDiM, Warszawa 1988r.

M.19.00.00. ELEMENTY ZABEZPIECZAJĄCE

M.19.01.04. Balustrady na obiektach mostowych

1. Wstęp

1.1. Przedmiot Specyfikacji Technicznej (ST)

Przedmiotem niniejszej ST są wymagania dotyczące wykonania i odbioru Robót dotyczących montażu balustrad mostowych na obiektach inżynierskich wg Dokumentacji Technicznej

1.2. Zakres stosowania ST

Specyfikacja Techniczna jest stosowana jako dokument przetargowy i kontraktowy przy zleceniu i realizacji Robót wymienionych w punkcie 1.1.

1.3. Zakres Robót objętych ST

Ustalenia zawarte w niniejszej ST mają zastosowanie przy wykonywaniu i montażu balustrady wykonanej wg Dokumentacji Technicznej

Poręcz mocowana do marek stalowych montowana będzie długości pomostu.

1.4. Określenia podstawowe

Określenia podane w niniejszej ST są zgodne z obowiązującymi polskimi normami i ST D-M.00.00.00 "Wymagania ogólne" pkt 1.4.

1.5. Ogólne wymagania dotyczące Robót

Ogólne wymagania dotyczące Robót podano w ST D-M-00.00.00 "Wymagania ogólne" pkt 1.5.

Wykonawca Robót jest odpowiedzialny za jakość ich wykonania oraz za zgodność z Dokumentacją Projektową, ST i poleceniami Inżyniera.

2. Materiały

Ogólne wymagania dotyczące materiałów, ich pozyskiwania i składowania podano w ST D-M.00.00.00 "Wymagania ogólne" pkt 2.

2.1. Materiały do wykonania balustrady:

Profile ze stali St3S.

2.2. Spawanie elementów balustrady

Do spawania elementów balustrady należy użyć elektrod EB-146 wg PN-88/M-69433.

3. Sprzęt

Ogólne wymagania dotyczące sprzętu podano w ST D-M-00.00.00 "Wymagania ogólne" pkt 3.

3.1. Jakikolwiek sprzęt, maszyny i urządzenia nie gwarantujące zachowania wymagań jakościowych Robót zostaną przez Inżyniera zdyskwalifikowane i nie dopuszczone do Robót.

3.2. Rodzaj sprzętu

Sprzęt do wykonania i montażu balustrady:

spawarka,
sprzęt do prostowania balustrady,
sprzęt do malowania ręcznego lub natryskowego.

4. Transport

Ogólne wymagania dotyczące transportu podano w ST D-M-00.00.00 "Wymagania ogólne" pkt 4.

4.1. Transport segmentów balustrady

Transport segmentów balustrady może się odbywać dowolnymi środkami transportu. Elementy nie powinny wystawać poza gabaryt środka transportu.

5. Wykonanie Robót

Ogólne zasady wykonania Robót podano w ST D-M-00.00.00 "Wymagania ogólne" pkt 5.

5.1. Montaż balustrady

Podestawy balustrady należy spawać do przyspawanych do dźwigarów marek stalowych. Rozstaw marek odpowiadający rozstawowi słupków balustrady ściśle według Dokumentacji Projektowej..

5.2. Wykonanie zabezpieczenia antykorozyjnego

Zabezpieczenie antykorozyjne w postaci ocynkowania ogniowego elementów balustrady zostanie wykonane w Wytwórni. Po zespawaniu wszystkich elementów balustrady należy w miejscu spawów uzupełnić ubytki ochrony antykorozyjnej przez ręczne malowanie farbą cynkową. Należy również uzupełnić ubytki powłoki cynkowej powstałe w czasie transportu i montażu.

6. Kontrola jakości Robót

Ogólne zasady kontroli jakości Robót podano w ST D-M-00.00.00 "Wymagania ogólne" pkt 6.

6.1. Kontrola jakości wykonania balustrady

Sprawdzeniu podlegają prostoliniowość i prawidłowość wykonania i zamocowania balustrady oraz prawidłowość ochrony antykorozyjnej. Ocena jakości powłoki ochronnej polega na sprawdzeniu grubości powłoki metalizacyjnej za pomocą grubościomierzy magnetycznych, lub elektromagnetycznych o zakresie pomiarowym 0÷500 µm z dokładnością wskazań ±10% zgodnie z BN-89/1076-02. Grubość powłoki cynkowej powinna wynosić co najmniej 120 µm.

7. Odbiór Robót

Ogólne zasady odbioru Robót podano w ST D-M-00.00.00 "Wymagania ogólne" pkt 8.

7.1. Inżynier oceni wyniki badań i pomiarów przedłożone przez Wykonawcę zgodnie z pkt 6 niniejszej Specyfikacji. W przypadku stwierdzenia usterek Inżynier ustali zakres Robót poprawkowych do wykonania, a Wykonawca wykona je na koszt własny w ustalonym terminie.

7.2. Odbiór częściowy

Odbiorowi częściowemu podlegają:

dostarczone na budowę elementy balustrady,
ochrona antykorozyjna,
ustawienie podestawów balustrady przed ich przyspawaniem do marek.

7.3. Odbiór końcowy

Odbiorowi końcowemu podlega prawidłowość zamocowania balustrady i uzupełnienie powłoki antykorozyjnej.

8. Przepisy związane

8.1 Normy

1. PN-66/H-84020 Stal węglowa konstrukcyjna zwykłej jakości ogólnego stosowania. Gatunki.
2. PN-88/M-69433 Spawalnictwo. Elektrody otulone do spawania stali niskowęglowych i stali o podwyższonej wytrzymałości.
3. PN-81/H-84023 Stal określonego zastosowania. Gatunki.
4. BN-89/1076-02 Ochrona przed korozją. Powłoki metalizacyjne cynkowe i aluminiowe na konstrukcjach stalowych, stalowych i żeliwnych. Wymagania i badania

M.20.04.00. Roboty melioracyjne

M.20.04.03. Gabiony

1. Wstęp

1.1. Przedmiot Specyfikacji Technicznej (ST)

Przedmiotem niniejszej ST są wymagania szczegółowe dotyczące wykonania i odbioru Robót związanych z wykonaniem murów oporowych z koszy gabionowych

1.2. Zakres stosowania ST

Specyfikacja Techniczna jest stosowana jako dokument przetargowy i kontraktowy przy zleceniu i realizacji robót wymienionych w pkt 1.1.

1.3. Zakres robót objętych ST

Ustalenia zawarte w niniejszej ST mają zastosowanie przy wykonaniu umocnienia skarp i brzegów kosztami gabionowymi i obejmują:
montaż koszy gabionowych,
wypełnianie koszy kamieniami.

1.4. Określenia podstawowe

Określenia podane w niniejszej ST są zgodne z obowiązującymi odpowiednimi polskimi normami i definicjami podanymi w ST D-M-00.00.00 "Wymagania ogólne" pkt 1.

Kosz gabionowy - kosz z siatki stalowej o sześciokątnym oczku i podwójnym splocie drutów, wypełniony kamieniami i zamknięty od góry wiekiem z takiej samej siatki - po wbudowaniu w skarpe chroni ją przed erozją spowodowaną działaniem wody i jednocześnie zabezpiecza ją przed osuwaniem.

1.5. Ogólne wymagania dotyczące robót

Ogólne wymagania dotyczące robót podano w ST D-M-00.00.00 "Wymagania ogólne" pkt 1.

Wykonawca robót jest odpowiedzialny za jakość ich wykonania oraz za zgodność z Dokumentacją Projektową, ST i poleceniami Inżyniera. Zastosowane materiały muszą posiadać aktualną Aprobata Techniczną wydaną przez IBDiM.

2. Materiały

Warunki ogólne stosowania materiałów, ich pozyskiwania i składowania podano w ST DM.00.00.00. „Wymagania ogólne” pkt.2.

2.1. Rodzaje materiałów

Kosze gabionowe użyte do budowy umocnienia należy wykonać z siatki stalowej o oczkach sześciokątnych i podwójnym splocie drutów (niedopuszczalne jest użycie siatki o pojedynczym splocie - tzw. ogrodzeniowej) o wymiarach i kształcie określonym w Dokumentacji Projektowej. Drut stalowy z którego wykonano siatkę powinien być zabezpieczony przed korozją przez pokrycie grubym ocynkiem + dodatkowo PCW. Gabiony powinny być łączone drutem o tych samych parametrach co drut z którego wykonana jest siatka, lub zszywkami zgodnie z zaleceniami producenta. Dla zastosowanego wyrobu należy przedstawić Aprobata Techniczną IBDiM.

Wymiary oczka siatki 6 x 8 cm.

Grubość drutu $\varnothing 2,2/3,2\text{mm} \pm 0,10\text{ mm}$

Powłoki antykorozyjne ocynk o grubości co najmniej 230 g/m^2 i dodatkowa powłoka PCV od 0,4 do 0,6mm]

Kamień. Do wypełnienia materacy należy użyć nie zwietrzałych i odpornych na działanie wody i mrozu kamieni. Mogą to być zarówno otoczaki, jak i kamień łamany. Minimalny wymiar pojedynczych kamieni nie może być mniejszy od wymiaru oczka siatki - czyli 80 mm. Największe używane kamienie nie powinny przekraczać wymiaru 150 mm.

3. Sprzęt

Ogólne wymagania dotyczące sprzętu podano w ST D-M.00.00.00. „Wymagania ogólne” pkt. 3.

Montaż i łączenie koszy można wykonywać ręcznie przy użyciu szczypiec, obcęgow i specjalnej dźwigni do zamykania wieka, lub w sposób zmechanizowany przy użyciu specjalnej zszywarki o napędzie pneumatycznym, zaciskającej specjalne zszywki. Do napełniania materacy gabionowych

kamieniami można stosować ładowarki (dowożące jednocześnie kamień z placu składowego do miejsca wbudowania), lub koparki chwytakowe.

4. Transport

Ogólne wymagania dotyczące transportu podano w ST D-M.00.00.00 „Wymagania ogólne” pkt. 4. Kosze należy transportować jako fabrycznie składane, łączone w pakiety po kilkadziesiąt sztuk o łącznej masie kilkuset kg. Drut do łączenia koszy transportowany jest w kręgach o ciężarze 25 kg, a zszywki w opakowaniach kartonowych. Powyższe elementy mogą być przewożone dowolnymi środkami transportu pod warunkiem zabezpieczenia przed uszkodzeniami, a zwłaszcza należy dbać o zabezpieczenie przed uszkodzeniem powłok ochronnych. Kamień transportowany jest luzem.

5. Wykonanie robót

Ogólne zasady wykonania robót podano w ST D-M-00.00.00. „Wymagania ogólne” pkt.5.

5.1. Wykonanie umocnienia

Montaż koszy gabionowych należy przeprowadzić wg następującego schematu: rozłożyć i rozciągnąć każdy kosz na twardej, płaskiej powierzchni zagiąć i podnieść do pionu boki kosza i przegrody wewnętrzne, tak aby uzyskać regularny prostopadłościan o wymaganej wysokości, połączyć wszystkie stykające się boki i przegrody, zszywając je drutem wiązarkowym (zaciągając naprzemiennie podwójne i pojedyncze pętle w rozstawie ok.10 cm), lub zszywkami w miejscach i w ilości podanej przez producenta, kosz gabionowy ułożyć w miejscu wbudowania na odpowiednio przygotowanym podożu i połączyć z sąsiednimi koszami, zszywając wszystkie stykające się krawędzie Kosze gabionowe napełnić z lekkim nadmiarem. W celu uzyskania właściwego kształtu gabionu, kosz wypełnia się materiałem z nadmiarem 50÷70mm. przyłożyć wieko kosza i przyszyć je do górnych krawędzi wszystkich ścianek pionowych, z którymi wieko się styka (boki i przegrody wewnętrzne); mocowanie wieka należy wykonać drutem wiązarkowym lub zszywkami w sposób podany wcześniej. W przypadku konieczności „topienia” koszy (układania ich pod wodą) należy: pojedynczy kosz zmontować, wypełnić kamieniami i przyszyć wieko, na płaskim terenie w pobliżu miejsca wbudowania w trakcie montażu materaca usztywnić jego przegrody wewnętrzne i równoległe do nich boki prętami ze stali zbrojeniowej za pomocą linek stalowych lub łańcuchów zamocować materac za pręty usztywniające do ramy stalowej o wymiarach takich samych jak kosz ramę stalową wraz z podczepionym koszem unieść dźwigiem nad miejsce wbudowania i powoli opuszczając ułożyć kosz ściśle obok już wcześniej wbudowanych koszy ułożone kosze połączyć między sobą zszywając stykające się krawędzie.

6. Kontrola jakości robót

Ogólne zasady kontroli jakości robót podano w ST DM.00.00.00 „Wymagania ogólne” pkt.6.

Kontrola polega na sprawdzeniu:

- materiałów (kamienia, koszy gabionowych - poprawność spojenia siatki – metodą oględzin,
- jakość osłony cynkowej – metodą oględzin,
- wymiary kosza,

montażu i wbudowania koszy, szczególnie: poprawności łączenia wszystkich krawędzi, geometrii konstrukcji (rzędna i położenie w planie), dokładności wypełnienia kamieniem – przed ich zamknięciem (zgodnie z wymogami Aprobataj Technicznej IBDiM nr AT/2001-04-0022),

7. OBMIAR ROBÓT

Ogólne zasady obmiaru robót podano w ST D-M-00.00.00 „Wymagania ogólne” pkt 7.

7.1. Jednostka obmiarowa

Jednostką obmiarową jest m² (metr kwadratowy) powierzchni umocnionej koszami gabionowymi.

8. Odbiór robót

Ogólne zasady odbioru robót podano w ST DM.00.00.00 „Wymagania ogólne” pkt. 8

Roboty uznaje się za wykonane zgodnie z ST, Dokumentacją Projektową i wymaganiami Inżyniera, jeżeli wszystkie pomiary i kontrole prowadzone wg. pkt. 6 dały wyniki pozytywne.

9. PODSTAWA PŁATNOŚCI

Ogólne ustalenia dotyczące podstawy płatności podano w ST D-M-00.00.00 „Wymagania ogólne” pkt 9.

9.1. Cena jednostki obmiarowej

Cena 1 m² (metra kwadratowego) umocnienia kosztami gabionowymi obejmuje:

wykonanie niwelacji podłoża i prace pomiarowe,
zakup i dostarczenie wszystkich niezbędnych czynników produkcji,
montaż i wbudowanie koszy w miejsce przeznaczenia,
zastosowanie niezbędnego sprzętu (dźwigów, środków transportowych) i konstrukcji pomocniczych (trawersy),
wykonanie badań i pomiarów zgodnych z ST .

10. Przepisy związane

PN-EN 22063 Powłoki metalowe i inne nieorganiczne. Natryskiwanie cieplne. Cynk, aluminium i ich stopy.

PN-H-04623 Ochrona przed korozją. Pomiar grubości powłok metalowych metodami nieniszczącymi

PN-H-04684 Ochrona przed korozją. Nakładanie powłok metalizacyjnych z cynku, aluminium i ich stopów na konstrukcje stalowe i wyroby ze stopów żelaza.

PN-EN ISO 2064 Powłoki metalowe i inne nieorganiczne. Definicje i zasady dotyczące pomiaru grubości.